PANTUR
EL MUNDO EN SUS MANOS
¿VIAJA?
LE ESPERAMOS
EN AV. 16 de Julio 1551

PRESENCIA

MATUTINO FUNDADO EL 28 DE MARZO DE 1952
AÑO XXVI- Nº. 6.766- LA PAZ, BOLIVIA, DOMINGO 10 DE ABRIL DE 1977- 38 PAGINAS- $b. 3.00

PANTUR
EL MUNDO EN
SUS MANOS
AGENCIA DE VIAJES
Tel. 23147

El sacrificio del Hombre estaba dado. Quedaba su Calvario y su símbolo: la Cruz. Pero eso no era suficiente. Morir: se muere siempre, todos los días, desde que el mundo es mundo. Pero resucitar. Sí, en la resurrección estaba la prueba profunda y fecunda.

¿Y qué es la resurrección? Es el retorno. La segunda llegada al Valle de Lágrimas, la reiteración firme de volver a sufrir y volver a enseñar. Por eso es Dios signo de Eternidad.

Por ello en Cristo hay como un ser de dos sombras, dos iluminaciones: nuestro nexo con Dios y con el infinito.

Y resucitó también por piedad. No dejar a su prójimo en la dolorosa espera.

Este fenómeno radiante de la Fe se lo festeja maravillosamente en la metálica voz de las campanas y en el estallido de los retoños convertidos en flor y aroma.

El hombre no nace dos veces. Aquel Hermano Mayor sí. Por eso el nuestro es un mundo vigilado por ojos de divinidad y amor.

(Porfirio Díaz Machicao)

Mayor consumo de proteinas animales elevará promedio de vida en el país

SANTA CRUZ, 9, (PRESENCIA).- El promedio e vida del hombre en Bolivia 44 años), podrá aumentar con n mayor consumo de proteínas e origen animal, según diagóstico que acaba de dar a onocer aquí la universidad Gabriel René Moreno'.

La Facultad de Ciencias de Salud, dentro de un estudio obre la necesidad de esarrollar intensivamente la anadería en el país, esecialmente en el oriente, dio a onocer los resultados de una vestigación que demandó arios meses sobre la proctividad y la rentabilidad.

De acuerdo a ese estudio, la niversidad cruceña, dice que ebe duplicarse la producción e carne bovina, para llenar el ficit del consumo nacional y uscar medios para aumentar el onsumo de leche fresca, cuyo dice es uno de los más bajos en anto a consumo en el conente.

La carne, para atender menanamente las necesidades de población boliviana, debe crementarse de 60.000 toneladas actuales, por lo menos a 0.000 toneladas (carne bovina) tratar de duplicar el consumo leche, que es solamente de 0 millones de litros por año.

Dentro el diagnóstico se contró que la población boliana presenta una tasa de ecimiento del 2.58 por ciento, por ciento de natalidad, 40 a por ciento de mortalidad antil y una mortalidad neral de 118 por mil nsecuencias lógicas en gran rte de la desnutrición, aspecto que aún no ha sido encarado en el país con responsabilidad'.

El resumen dado a conocer por la UGRM, señala que el índice de sólo 44 años del hombre boliviano está relacionado con el problema 'sin tomar en cuenta los débiles mentales también por falta de proteinas de origen animal'.

El estudio considera que el ingreso per cápita es también resultado de la desnutrición. Ante este resultado -dice- sólo queda aumentar el consumo per-cápita de proteinas de origen animal.

Según el diagnóstico de la UGRM el consumo de leche por habitante en nuestro país llega a sólo 18 litros, cuando la recomendación de la FAO asigna para pueblos con nivel de desarrollo de Bolivia 150 litros/año por habitante. El consumo de carne es de diez kilos/año por habitante y los estudiosos aconsejan que lo ideal sería veinte kilos/habitante.

Finalmente, se estima que en Bolivia existen condiciones apropiadas para un desarrollo de la ganadería, empero, se aconseja: debe modificarse los actuales sistemas de producción que se caracterizan por ser extensivos; con un bajo nivel de inversion y aplicación de una tecnología adecuada que puede aumentar la rentabilidad.

'La ganadería es una actividad tradicional en el altiplano, los valles y los llanos de Bolivia. El país posee los recursos adecuados para un desarrollo intensivo. De la superficie total de Bolivia 1.098.581 Km2, sólo el 23 por ciento se encuentra ocupada por la ganadería y la agricultura.

El oriente tiene 582.000 Km2 aptos para la ganadería pero sólo el trece por ciento de esa área se ocupa actualmente para la explotación de dos millones de cabezas de vacunos, con una rentabilidad de 36,6 kilos por hectárea, índice que está muy por debajo del punto de equilibrio.

La universidad cruceña contribuye a los planes de desarrollo regional en cuanto a ganadería, con la formación de recursos humanos, también en la promoción, investigación y difusión de conclusiones.

National
ARTEFACTOS PARA EL HOGAR DE FAMA MUNDIAL

HANSA
Sinónimo de Confianza

- MAYOR FRECUENCIA.— El vicepresidente de la Sociedad Editora El Siglo, Jorge Loayza, anuncia la ampliación a diario, de la frecuencia del periódico potosino. (Foto MENDOZA para PRESENCIA).

Evalúan en Cochabamba las obras del complejo aduanero

COCHABAMBA, 9 (PRESENCIA).— Funcionarios de la Contraloría General de la República y de la Dirección General de Aduanas realizan una evaluación de los trabajos del complejo aduanero que a la fecha están paralizados.

Los personeros de la empresa constructora "Viva Arauco" susspendieron los trabajos en el Km. 7 del camino a Quillacollo, en razón, se dijo, de que solicitó el incremento del costo de algunos items, lo que se ha considerado improcedente.

Los personeros de la Aduana local manifestaron a la prensa que se exigirá el cumplimiento de lo estipualado en el contrato.

Potosí:

El periódico El Siglo comenzó a circular con frecuencia diaria

POTOSI, 9, (PRESENCIA).- Desde el pasado martes 5, después de casi 40 años, esta capital cuenta con un periódico de circulación diaria.

EL SIGLO, que se inició el 4 de agosto de 1975 como semanario, después de seis meses como bisemanario, avanzó paulatinamente hasta convertirse en matutino, impreso en sistema offset que fue adquirido por sus propiciadores en la Argentina, con un aval del Banco de Potosí, S.A.

MATUTINO

El día en que empezó a circular como matutino, se cumplió un acto con la presencia de autoridades representantes de instituciones, medios informativos, banca, industria y sectores intelectuales de la Villa Imperial.

Inicialmente, el Director del periódico, Wilson Mendieta Pacheco, hizo una reseña histórica de cómo nació este propósito y de los pasos que se han venido dando poco a poco. "Nuestro periódico --dijo-- solo pretende convertirse en un vehículo de hermandad, de cultura y de integración entre los pueblos del Sur". "Para ello -expresó-- precisamos del apoyo de los potosinos, para llevar permanentemente las inquietudes de nuestra tierra".

El Prefecto del Departamento, a.i. Tcnl. Remberto Lafuente, así como el Alcalde Municipal, Cap. Hernán Molina Enríquez, coincidieron en sostener que esta inquietud es una contribución seria al desarrollo de Potosí y que, por ello, merece el apoyo y el reconocimiento de la ciudadanía en general.

Antonio Ramos, Presidente de la Federación de Empresarios de Potosí, indicó que El Siglo, es otro esfuerzo regional que gracias al Banco Potosí, ha podido seguir avanzando. "Este periódico no sólo pertenece a todos los potosinos y de ahí el compromiso que tenemos de apoyarlo y de impulsarlo. Hago un llamado para que todos los potosinos contribuyamos a esta demostración de voluntad y de amor a la tierra", subrayó.

El escritor y periodis Roberto Leytón, en palabr emocionadas, recordó q Potosí, hace varios años conta con periódicos diarios y que contribución de la gente de " Siglo" devuelve este orgullo refleja que hay juventud puesta a trabajar por progreso de la tierra, sin clinarse ante nadie y, al c trario, pregonando cultura amplitud de corazón".

Finalmente, el periodi Jorge Loaiza Fernández, V Presidente de Editora El Sig expresó "otro paso ha sido d por este grupo de gente, tando ahora el apoyo de ciudadanía y de todo el pue potosino".

Las autoridades potosi recorrieron las instalacion gráficas de "El Siglo" y vie por último cómo, en siste offset, se preparan las página hasta llegar a la circulación las calles.

H. MUNICIPALIDAD DE LA PAZ

PINTADO Y ARREGLO DE EDIFICIOS

La Alcaldía de La Paz recuerda a los propietarios de edificios, la obligación que tienen para disponer el pintado y arreglo de los mismos hasta el 15 de mayo próximo, como plazo impostergable, a fin de que la ciudad ofrezca una presentación limpia y agradable para la próxima realización del Congreso de COTAL - 77.

La Paz, 1° de abril de 1977

Compro Casa

De 3-4 dormitorios, dependencias y jardín, Sopocachi, San Jorge, Obrajes o Calacoto. Ref. Tel. 56884 o 23183.

Fondo Nacional de Exploración Minera

Requiere Local para oficinas

Casa, piso, o departamento, mínimo 170 m2., máximo 210 m2, por lo menos 10 ambientes y 2 baños, preferentemente con garaje para 4 vehículos medianos - en Sopocachi, San Jorge, San Pedro, centro o adyacentes, los interesados podrán enviar sus ofertas a la Casilla 1707.

La Paz 5 de abril de 1977

CRUCIGRAMA

HORIZONTALES: 1.- Valle Santander (España); 4.- sta de un astro; 9.- lación del Perú; 12.- presión taurina; 13.- nzanas; 4.- Lista, catálogo; Aspero; 17.- Artificio; 19.- mífero rumiante de la ilia de los cérvidos; 20.- nalero; 21.- Grueso, gordo; Fuego; 26.- Destino; 27.- De a longitud; 28.- Existe; 29.- o de los Andes; 30.- Talante; - Une; 32.¡'- Símbolo nico del calcio; 33.- Arteria; Pasión; 35.- Villa de Espa- (H)toledo); 37.- En la aya; 38.- Anade; 39.- esor de Abudéker; 40.- Flor; El de la famosa lámpara; Religiosa; 46.- Ahondar; 48.- aliza; 49.- Agarradera; 50.- ase; 51.- Cultiva la tierra.

ERTICALES: 1.- posición; 2.- Yerno de oma; 3.- Torcido, oblicuo; Rico, abundante; 5.- ulación; 6.- Quiere; 7.- peón (Inv.)); 8 del verbo ntar; 9.- Emperatriz de ncio 10.- Sobrino de hán; 11.- Montes de (en os); 16.- Cruzo; 18.- Autor del libro "Ariel", 20.- Región de Sudamérica; 22.- Afeitar la barba; 23.- Cercena; 24.- De Letonia; 25.- Cocinará en seco; 27.- De córcega; 30.- En verso; 31.- Continente; 33.- Molusco gasterópodo (Inv).; 34.- Cultivad la tierra; 36.- Poema dramático con música; 37.- Querré; 39.- Ondas en el agua; 40.- Agarradera; 41.- Artículo (Pl); 42.- Parte del ave; 43.- Bebida (Inv); 44.- Población de Panamá. (Cocle); 47.- Terminación verbal.

SOLUCION

7334

GANE $b. 10.000.000

Mensuales. Señoritas con buenas relaciones:
Excelente Presencia
Facilidad de palabra y Bachilleres
No menores de 21 ni mayores de 30 años.
ENTREVISTAS: Edificio "COSMOS" 4°. Piso
Av. 16 de Julio N°. 1800
"EMPRESA DE RELACIONES PUBLICAS INTERNACIONAL"

INGENIERO GEOLOGO

Empresa Minera Mediana precisa los servicios de un

Ingeniero Geologo

para trabajos en sus Minas productoras de minerales de estaño, Su residencia será el Campamento Minero y deberá realizar trabajos de planos, mapeos, laboreo de minas y todo lo inherente a geología de minas.

Presentarse con certificados y demás documentos, así como con pretensiones de sueldo a:

EMPRESA MINERA PABON LTDA., Av. Montes 710 - 2° Piso Casilla 1577.

H. Municipalidad de Cochabamba

Estudio de Factibilidad y Diseño Final del Proyecto "Matadero - Frigorifico"

Licitación Pública

Por determinación de la H. Junta Municipal de Selección de Propuestas de Consultoría, creada por Decreto Ley N°. 13964 de 17 de septiembre de 1976, se convoca a Empresas Consultoras Nacionales o Extranjeras, para que presenten propuestas relacionadas con el Estudio de Factibilidad y Diseño Final del Proyecto "Matadero - Frigorífico", de acuerdo al pliego que contiene los "términos de referencia".

Los interesados podrán adquirir el mencionado pliego de la Secretaría General de la H. Municipalidad (Edificio Pasaje Sucre, primer piso) al precio de quinientos pesos bolivianos (500.00 $b.)

Las propuestas deberán ser presentadas indefectiblemente hasta el día JUEVES 19 DE MAYO del presente año, a la hora 18:00 en la Secretaría General de la H. Municipalidad.

Cochabamba, 4 de abril de 1977

SERVICIO DE RELACIONES PUBLICAS

Sociedad Anónima Comercial Industrial
S. A. C. I.
Convocatoria a Junta General Ordinaria de Accionistas

De conformidad a lo establecido por los Art. 29 y siguientes de los Estatutos y a lo dispuesto por el Decreto Supremo N° 14460 de 25 de marzo de este año, y con el fin de considerar la Memoria, Balance General, elección de Directores y Organismos de Fiscalización, Informe de los mismos, Reinversión y destino de Utilidades, así como Revalorización de Activos Fijos y otros asuntos relacionados con la firma, se convoca a los señores Accionistas a Junta General Ordinaria, que se llevará a cabo el próximo día martes 19 de abril de 1977 a horas 14.00 en las oficinas de la empresa, calle Ingavi 1058 de esta capital.

La Paz, 9 de abril de 1977

Corporación Minera de Bolivia

Invita a los señores representantes y firmas proveedoras, a recoger los pliegos de especificaciones de la Secretaría de la Comisión de Adquisiciones, 4to. piso Edificio Central, correspondiente a los siguientes pedidos:

31455 MAQUINARIA PARA MAESTRANZA
31577 ARENA OLIVIE PARA MOLDEOS
31682 REPUESTOS PARA CHANCADORA
31686 VENTILADORES EXTRACTORES "VENTEX"
31695 BARRAS CHUSEADORAS DE ROCA

El plazo de presentación de propuestas es hasta horas 14:30, del día miercoles 18 de mayo del año en curso.

SUB-GERENCIA DE ADQUISICIONES
La Paz, abril 7 de 1977
GR-227/77

AGENDA

PRESENCIA Av. Mariscal Santa Cruz, Edif. Esperanza. CENTRAL Tel. 40460 - 41125 y 52184 - GERENCIA: Tel. 52172. PUBLICIDAD Tel. 52178. REDACCION: Tel. 51998 - Casilla 1451. Cajón Postal 3275.

BOMBEROS 119 - ASISTENCIA PUBLICA 118-2211 - RADIO PATRULLA 110 - TRANSITO 26148 SAMAPA 26628 - 26548 - ENERGIA 54357 - TELEFONOS (RECLAMOS) 113 INFORMACIONES 104 SEÑORITA HORA 117 LARGA DISTANCIA EXTERIOR 55907-09 INTERIOR 20402-03 HOSPITAL DE CLINICAS CENTRAL 22821 - 22872 - AASANA 59333-59310. RETEN DE EMERGENCIA DEPENDIENTE DE LA MUNICIPALIDAD, 26643 y 66193.

FARMACIAS DE TURNO
DEL 9 AL 16 DE ABRIL

INGAVI Dra. Victoria Moscoso, Ingavi N°. 769 Tel. 28767; SAAVEDRA Dr. Luis Araoz, Av. Saavedra N°. 2204 Tel. 25165; AVENIDA Dra. Rosario Fernández, Av. Arce N°. 2888 Tel. 60981; SAN HILARION Dra. Rosario Quezada, Rodriguez 254 Tel. 41595 BUENOS AIRES Dra. Ruth Sanjinés, Av. Buenos Aires final FRIAS Dra. Antonia Frias, Max Paredes 842 (Templo Gran Poder) LA CONFIANZA Dra. Esperanza Vargas, María Asín - República OBRAJES, Dr. Ricardo García, Plaza Franz Tamayo Tel. 82001; VERACRUZ Dra. Carmen Ramírez Avenida Antofagasta (Alto) Tel. 59107.

FLOTAS

ABAROA Alonso de Mendoza 242, Tel. 27096. ALIAGA Montes 700, Tel. 26376. ANDINO, León de la Barra 360, Tel. 20471. ATLAS, Alonso de Mendoza y Bozo 226, Tel. 28621. AUTO LINEAS INGAVI, (viajes al Desaguadero) Manco Kapac 445 (frente a Vita) Tel. 28981. BUSTILLOS, Calle Tumusla, al lado Hotel, Tel. 26894. BOLIVIA, Alonso de Mendoza, Tel. 55854. CONDOR, Bozo esquina Montes Tel. 25893. CONTINENTAL Montes 675 Tel. 29061. COPACABANA Montes 620 Tel. 20377. CINTA DE PLATA Av. Manco Kapac (Prolong. I. Tamayo 417) Tel. 65658. EXPRESO PANAMERICANO Bozo 167 Tel. 20803. EL CISNE Bozo 169 Tel. 61321. EL DORADO Bozo 106 esq. Montes Tel. 40375. EL CHAPACO Chuquisaca 536 Tel. 40258. FLOTAS UNIDAS 15 DE ABRIL Calle Tiquina 131 Tel. 28911. IMPERIAL Pando 159 Tel. 57522. KIRQUINCHO Bozo 108 Tel. 54612. KORILAZO Montes 700 Tel. 23810. LA VELOZ DEL SUD Tiquina esq. Figueroa 739 Tel. 23146. MANCO KAPAC Tumusla 530 (Hotel Tumusla) Tel. 50033. MONTAÑA DE PLATA Manco Kapac. ORIENTE Alonso de Mendoza esq. América 278 Tel. 27551. SAMA Plaza Riosinho 98 Tel. 64436. SAN JORGE Manco Kapac 450 (a 1/2 cuadra Vita) Tel. 61324. TRANSPORTE DE CARGA A LARGA DISTANCIA Plaza Alexander 190 Tel. 27775. TRANSPORTES RIVEROS Montes 660 Tel. 20984. TRANSPORTE PESADO Montes 511 Tel. 25083. TRANS SERVICE LTDA. Alto de la Alianza 630 (Casilla 3922) Tel. 43154. UNIVERSO Montes 638 Tel. 42831. URUS Bozo 194 Tel. 50793. VICTORIA Calle E. Calderón 563 (Gran Poder). YUNGUEÑA Calle Viacha esq. Av. Américas 497 Tel. 43001.

EMPRESAS AEREAS

LLOYD AEREO BOLIVIANO: Tels: 54649 - 53132 - 55769 - 51155 - 51163 - 59053 LUFTHANSA Tels.: 20383 - 25780 - 50499 - 50609 - AEROPUERTO Tel. 59151 AEROLINEAS ARGENTINAS Tel. 50792 AVIANCA Tels. 43909 - 40883 AIR FRANCE Tel. 51740 LAN Tel. 25536 - 57750 KLM Tel. 42965 SWISSAIR Tel. 28924 PANAM Tels. 54117 - 41863 BOA Tel. 26387 VARIG Tel. 21450 ECUATORIANA Tel. 54472 - IBERIA Tels. 20270 - 24378 - ALITALIA Tel. 23494 B.O.A.C Tel. 55541 CANADIAN PACIFIC Tel. 55341 SOUTH AFRICAN AIRLINES Tel. 55541 BRITISH CALEDONIAN Tel. 55541 TAM Tel. 25542 AEROPUERTO 59125. BRANIFF INTERNATIONAL: VENTAS INFORMES Tels. 21100 - 21105 AEROPUERTO Tel. 59303 CARGA Tels. 59555 - 59012 LAN Chile Tel. 25536 - 57750.

FERROCARRILES

ESTACION CENTRAL Tels. 52510 - 53510 ESTACION GUAQUI Tel. 888.

ITINERARIOS
AVIONES QUE HOY LLEGAN Y SALEN DE LA PAZ

DOMINGO

Servicios Interno

SALIDAS

Lloyd Aéreo Boliviano	"	07.30	a Tarija
" " "	"	07.30	a Sucre
" " "	"	08.00	a Cochabamba-Santa Cruz
" " "	"	10.50	a Rurrenabaque
" " "	"	12.40	a Cochabamba
	"	13.10	a San Borja-Trinidad-Guayaramerín-Riberalta
" " "	"	16.35	a Cochabamba-Santa Cruz
" " "	"	19.00	a Santa Cruz

LLEGADAS

Lloyd Aéreo Boliviano	Hrs.	07.55	de Trinidad-San Borja
" " "	"	10.05	de Cochabamba-Santa Cruz
" " "	"	10.25	de Reyes
" " "	"	12.10	de Sucre-Tarija
" " "	"	12.45	de Rurrenabaque

SERVICIO INTERNACIONAL

LLEGADAS

Braniff International	Vlo. 979 Hrs.	09.30	de Miami-Panamá-New York
" "	" 978 "	23.20	de Buenos Aires-Santiago
Lloyd Aéreo Boliviano	"	10.20	de Miami-Panamá
" " "	"	18.00	de Sao Paulo
" " "	"	11.55	de Lima

SALIDAS

Braniff International	" 979 "	10.15	a Santiago-Buenos Aires
Lloyd Aéreo Boliviano	" 971 "	08.00	a Sao Paulo
" " "	" 954 "	11.20	a Lima

Vuelos a 1ra. hora de mañana lunes:
L.A.B.- Hrs. 06.50 llega de Sta. Cruz - 07.30 de Cbba.- Sale a Cbba.- Sta. Cruz-Tarija Hrs. 08.00
Exterior:- Braniff sale Hrs. 00.20 a Panamá-Miami
L.A.B. sale Hrs. 07.50 a Arica.

Guia Profesional

Médicos

CLINICA DELGADO
Maternidad y Cirugía Ginecología Obstetricia. Prenatal, partos, hemorragias, flujos vaginales, planificación familiar.
Murillo 1379 (entre Almirante Grau y Colombia). Reservar hora. Teléfono 25056. Casilla 293

Dra. RUTH MALDONADO BALLON
GINECOLOGIA OBSTETRICIA
Prenatal. Partos. Esterilidad. Flujos vaginales anormales. Hemorragias. Tumores mamarios. Prevención del Cáncer uterino. Cirugía especializada.
Orientación Sexual de la pareja. Transtornos de la menopausia-climaterio.
CONSULTORIO: Mariscal Santa Cruz 1322
TARDES: 13.30 - 19.30
Reservar hora: Tel. 50040

Dr. JUAN RADA PACHECO
INTERNISTA - GASTROENTEROLOGO
Especialización México I.M.S.S. Universidad Nacional Autónoma México. Enfermedades del esófago, estómago, intestinos, hígado, vesícula biliar, páncreas, etc. Consultorio Avenida Camacho, Edificio Banco Boliviano Americano, tercer piso, teléfono 24807. Domicilio 50387 Consulta 17 a 19 horas.

DR. FABIO PRADO BARRIENTOS
ENFERMEDADES DE PIEL
Hospital de Buenos Aires-San Pablo - Santiago de Chile, Eczemas - Alergias, Tiñas, Acné. Consultorio Edificio Castilla 2do. piso, oficina 201 (Loayza 250) Teléfono 56641, Hs. 15 y 30 adelante.

DR. LUIS F. BARRAGAN
Medicina Interna Endocrinología-Medicina Nuclear Bocio y Enfermedades tiroideas. Diabetes-Obesidad. Problemas de crecimiento.
Consultorio Edificio Alameda planta baja. Lunes a viernes 15 a 20 Tel. 29483

CENTRO MEDICO
Plaza Murillo Edificio París, 2do. piso, teléfonos 40477 - 50743 - 50079.

DR. GABINO BEIZAGA MILLAN
Médico de Niños. Post graduado en la Universidad de Venezuela. Pediátrica de Roma, Italia.

DR. JOSE ANTONIO CABALLERO CUELLAR
Ginecología Obstetricia. Especializado en la 1ra. Cátedra de Ginecología y Obstetricia Universidad de Buenos Aires. Atención de 17 a 20 horas.

DR. LUIS FERNANDEZ UZQUIANO
Estudios de especialidad en el exterior. Cirugía y Enfermedades del Tórax: Asma Bronquial, Broncopulmonares, cáncer, broncoesofagología, extracción de cuerpos extraños, biopsia y broncografías. Atención de 17 a 20 horas.

DR. LUIS H. DUCHEN ALCALA
Médico Cirujano. Especialidad en Anestesia y Recuperación. Aerosolterapia. Estudios en la Argentina y Brasil. Oficina N°. 25, teléfonos 50743 - 20511.

ATENCION DENTAL
DR. FREDDY ENCINAS
DRA. BETTY DE ENCINAS

LABORATORIO CLINICO "WATSON-CRICK
DR. RENE ROJAS LEDEZMA
Bioquímico Enzimólogo. Especialización en la Universidad de Chile.
DR. RAUL RIOS SUAREZ
Bioquímico Citólogo. Estudios y especialización en Estados Unidos.
SERVICIO MOVIL DE RAYOS X
ATENCION PERMANENTE Y A DOMICILIO.
Dr. NELSON BEJAR MOLINA
CIRUGIA GENERAL

CANCEROLOGIA
Especializado en Chile.
Estómago, intestinos, hígado, vesícula, biliar, pancreas, hernias, várices, Tumores cabeza y cuello, mamas, piel, genitales, sarcomas; detección precoz del cáncer, quimioterapia, Landaeta 262, teléfono 58320 Horas 14 a 17 Domicilio 27951.

Dra. SONIA OCAMPO
GINECOLOGIA - OBSTETRICIA
Estudios universitarios y especialización Brasil y México, Atiende Prenatal, partos, enfermedades de señoras, planificación familiar.
Consultorio Ayacucho 208, 1er. piso. Edificio Flores horas 15-19. Teléfonos 25459 Domicilio 20062.

DR. MARIO MENDEZ ELIAS
Profesor de Neurología y Neurocirugía UMSA.
Especializado
Neurología, Neurocirugía, Suecia, Inglaterra, Holanda, Enfermedades Cirugía del Cerebro, médula, nervios.
Consultorio: Edificio Venezuela, Capitán Ravelo 2070, primer piso horas 16 a 17 teléfonos 58075 - 82909

LABORATORIO MEDICO DE ANALISIS
Dr. Eduardo Camacho Muñoz
MEDICO MICROBIOLOGO LABORATISTA
LABORATORISTA
-Exámenes completos de: SANGRE, ORINA, LCR, BILIS, JUGO GASTRICO.
Pruebas funcionales: HEPATICAS, GASTRICAS, RENALES
Estudio-diagnóstico microbiológico en: INFECCIONES y SECRECIONES GENITALES EXUDADOS, ESPUTO, ORINA, HECES.
Serología de: VENEREAS, CHAGAS, TOXOPLASMOSIS REUMATICAS.
AUTOVACUNAS: antiacné-antiasmáticas.
DIAGNOSTICO PRECOZ e INMEDIATO DEL EMBARAZO.
Consultas e interconsultas RESERVAR HORA
Plaza San Francisco 893 1er. Piso Of. 1. Telef: 41397-25310. Dom. 65452.

Dr. VICENTE ZOGBI G
MEDICO UROLOGO
Especialización Instituto Puigvert - Barcelona, España República Argentina.
Esterilidad, riñones, próstata, genitales, venéreas, hipertensión arterial. Consultorio edificio Scala 5° piso, teléfono 51299 Horas 15:30 a 19:00

Dr. ALFREDO RAMIRE TORRICO
CIRUJANO-UROLOGO
-Estudios especialización versidad de Chile.
Cirugía y enfermedades d ñones, vejiga, próstata, g tales, infertilidad, venéreas, Avenida Camacho 1377. T fono 57219-64817.
Consultas : Horas 14-19 bados 10-12.

Dr. ERLAND PACHECO PE
Medicina intern Endocrinología, Diabet obesidad, bocio, trastornos crecimiento. Infertilid menopausia,) climater Consultorio edificio Banco B viano Americano 3° piso, t fono 24807. De horas 17 a 19

DR. GUILLERMO SUARE TEJADA
UROLOGO
Cirugía y enfermedades d ñones, vejiga, próstata, g tales, venéreas. etc., trasto uro-genitales de la infancia Consultorio Mercado 996 Yanacocha 4° Piso. Horas 18 p.m.

Dr. RUBEN CASTELLAN ROJAS
MEDICO DE NIÑOS
Especialización Ita Francia. Consultorio 16 de Ju 1616 2do. Piso. De horas 15 Teléfono 50461. Domic Rosendo Gutiérrez 628, teléfo 54413. Atención de Urgenc

DR. ALBERTO MARIACA MEDICO CIRUJANO
Medicina interna Esp. G troenterlogia. Estómago, testinos, apéndice, híga vesícula biliar, páncreas, et Consultorio Plaza Venezu 3er. piso (Edificio Sobim Altos O.K. de horas 17 a 20. Teléfono 65178 Domicilio 23

Abogados

ARTURO VILLANUEVA RODRIGUEZ
ABOGADO
Atención personal en juicios viles, penales, sociales, a ministrativos, jubilacione Yanacocha 301 (Asbún Antigu 2°. piso, oficina 2. Teléfo 42934. Casilla 2546. Consulta gr tuita.

PRESENCIA

Director: Huáscar Cajías K.
Co-Director Gerente: Armando Mariaca V.
Jefe de Redacción: Mario Maldonado V.

Resurrección del Señor

La cristiandad - y en cierta manera la humanidad toda - celebra la Resurrección del Señor fuente de vida eterna que renueva la fe y la esperanza de los hombres.

No siempre bien entendida por la humanidad, la Resurrección es tanto un fenómeno religioso cuanto un dogma de fe y fuerte de ética social. Cristo enseña con el propio ejemplo: Dios, hecho hombre, padeció, pereció en la Cruz, descendió a las sombras y resucito en cuerpo y alma, legándonos el divino misterio de la Eucaristía como un mensaje inmortal de piedad y salvación.

A semejanza del Señor, cuya imagen y cuya conducta nobilísima debemos tratar de imitar, aunque jamás nos elevemos a su majestad trascendental, todos tenemos que comprender cuál es la filosofía activa de la resurrección: renacer, rehacerse, procurar acercarse al modelo divino y buscar la perfección en medio de las imperfecciones humanas.

Tenemos que resucitar con el Señor y en el Señor.

Volver a los Evangelios. Hacernos mejores y más dignos - o menos indignos - de la doctrina de Jesús.

El mundo atraviesa una crisis de violencia y confusión Los fenómenos sociales delatan una descomposición general de los valores. El espíritu se ve avasallado por la materia. El ateismo se apodera de las almas y la inescrupulosidad de las voluntades, Técnica y economía pretenden aplastar a la religión y a la moral. Se tambalean los basamentos de la familia, de la sociedad y de la patria. Y es precisamente en este desborde general de los instintos que rebasan las normas tradicionales cuando la Resurrección de Cristo se alza como enseñanza eterna para extraviados y pecadores.

Resucitar: volver a nacer. Abrirse a una nueva vida. Así el hombre del Viejo Testamento, inscrito en el Nuevo, se despoja de crueldad y concupiscencia para asumir las formas de pureza y moralidad que emanan de las cumbres evangélicas.

Cada año recordamos el retorno de Cristo al mundo por el cual se inmoló. Cada año debemos hacernos promesa leal de ajustarnos a la vida cristiana, de resucitar en el Señor, purificando la conducta individual y contribuyendo a perfeccionar el quehacer colectivo.

El mundo precisa volver al espíritu a Cristo, y mientras ello no ocurra, corre el riesgo inminente de caer cada vez más en la profunda sima de la desesperación y la anarquía.

En nuestro medio, felizmente, todavía cristiano, las grandes festividades de la Iglesia sacuden los corazones de los bolivianos, No debemos temer: la religiosidad popular es la mejor defensa contra los extravíos del ateísmo y del crudo materialismo que azotan a la humanidad.

El Verbo del Salvador se repite para siempre: jamás se pierda la esperanza, todos pueden resucitar Conmigo y reemprender el camino de la vida con nuevos ánimos y nueva conducta.

La Resurrección de Cristo es, cada día, el Mensaje y la Lección para que la humanidad cambie sus posturas, sus instintos y sus claudicaciones, es la sublime enseñanza de paz, de bondad, de justicia. Debe ser el acicate para que los hombres construya un mundo mejor y se propenda a forjar una humanidad que retome los valores del espíritu.

Entre esos valores, está justamente el respeto a los derechos humanos tan menospreciados ultimamente, por los cuales también se ha inmolado Cristo, puesto que El vino al mundo y se sacrificó por el bienestar de los hombres, por su salvación en esta vida como preparación para la eternidad.

Bolivia y la programación automotriz

POR JUAN PEREIRA FIORILO

La discusión sobre la programación automotriz andina ha sido postergada por la Comisión del Acuerdo de Cartagena, aparentemente porque aún no han concluido las negociaciones entre los países miembros para tratar de conciliar diferencias.

La situación en la que se encuentra Bolivia es bastante compleja.

Existe una política anárquica ya que, sobre la base de una primitiva participación entre COFADENA y diferentes empresas transnacionales en éste, campo. Hay, sin embargo, un poco de disconformidad con algunas que no son proclives a asociarse con empresas estatales, porque pierden su autonomía administrativa y tienen que verse sometidas a la participación de los Estados hecho que, cuando se trata de actuar en planos comerciales competitivos, a escala multinacional, puede provocar siempre interferencias.

Pongamos como ejemplo el que, por razones de tipo eminentemente comercial, las empresas a veces tienen que actuar con ventas por debajo del costo o bien vinculándose unas veces con empresas filiales de países vecinos o en otras oportunidades de países alejados, careciendo de éste dinamismo si los intereses de un Estado en el plano político o de sus vinculaciones internacionales actúan como freno.

Venezuela está jugando un papel muy activo para tratar de encontrar en negociaciones bilaterales con Ecuador y aún con Colombia y Perú con sistemas que permitan llegar a acuerdos de mutua interdependencia, de carácter ventajoso, para lo que está poniendo en práctica un sistema de utilización óptima de su potencial productor en factorías ya existentes o de respaldo financiero gracias a su caudal de ingresos por exportaciones petrolíferas.

Ha tratado de hacer lo mismo con Bolivia para lo cual no se trata simplemente de ponerse de acuerdo en los tipos de trabajos de producción que cada país puede realizar, especialmente en la fabricación de piezas y componentes, sinó también de marcas, similares a las que autorizará se instalen en esa nación.

En éste último punto ha planteado por ejemplo que si se instala una fabrica de marca determinada en Bolivia nuestro país podría convertirse no sólo en exportador de vehículos como los B2 en camiones entre 5 y 9.5 toneladas de capacidad de carga) sino también de motores a gasolina, que podrían ser vendidos incluso al Brasil, que no está en el Grupo Andino, llegando con este añadido a un costo de equilibrio para competir con terceros países.

Hay sin embargo algunos técnicos a escala nacional, que creen que Bolivia debería tender a instalar plantas productoras de motores a diessel y no a gasolina, no dándose cuenta con ello que, dentro del potencial existente en el parque automotriz de las naciones andinas, el motor diessel tiene escaso mercado comparado con el de gasolina y, consiguientemente, la tesis boliviana carece de peso y especialmente de importancia en el plano económico.

Hay una otra realidad que parece ser ignorada por los inexpertos negociadores bolivianos y es el de que, una planta automotriz, no tiene que ser contemplada exclusivamente en el ámbito de su costo mismo de instalación, sinó especialmente en las fuentes de financiamiento que, si bien podrían (y aún deberían) estar a cargo de la CAF, sin embargo sería preferible que el país no ingresara a éste endeudamiento, como Estado y el mismo pudiese estar a cargo de cualquiera de las empresas transnacionales, varias de las cuales desearian instalarse en Bolivia, pero sin tener socios incómodos, pero si , dentro de las estipulaciones de la Decisión 24, que obliga a la coparticipación de accionistas nacionales.

Igualmente conocemos otros casos un poco raros en éste campo.

Uno de ellos sería el que se está dando autorización a una empresa extranjera para instalar en Bolivia una planta de montaje de motocicletas, siendo así que las mismas están preasignadas, no precisamente a Bolivia, sinó, a Perú y Colombia, lo que importaría desconocer uno de los solemnes compromisos que tiene nuestro país, de no dar curso a la instalación de plantas qué están reservadas para la asignación industrial.

Tal actitud del gobierno de Bolivia implicaría, por pasiva, que podría ocurrir el caso de que industrias ya existentes en Venezuela Colombia o Perú podrían seguir fabricando camiones B2, con lo que la asignación a Bolivia quedaría tan desvirtuada como la que ha ocurrido en el famoso problema de los triconos de uso petrolero.

Por todo eso, creemos que la falta de política de integración de Bolivia, que con gran aspaviento se informó sería presentada y aprobada hace más de seis meses, es uno de los factores bajo los cuales estamos actuando desacertadamente y en especial en franca oposición a los convenios que, como nación, ha suscrito Bolivia.

Bonos de la Deuda Interna y Externa

Por JOSE CRESPO GUTIERREZ

De acuerdo al Boletín Estadístico del Banco Central de Bolivia N°. 224 correspondiente a diciembre de 1976, el cuasidinero (liquidez del sector privado) ascendía a $b. 2.188.4 millones ($us. 109.420.000.--) independientemente de "Otras obligaciones en moneda nacional y extranjera" que sumaban $b. 1.452.9 millones ($us. 72.645.000.-) haciendo un total de $b. 3.641.3 millones ($us. 182.065.000.--).

Son, por lo menos, $us. 109.420.000, en un régimen de libre convertibilidad cambiaria, los que -por buena conducción financiera- debían tener su contraparte en el activo bancario en forma de colocaciones e inversiones de largo plazo.

Ahora se anuncia la colocación de bonos en Londres que suscribiría un nutrido consorcio de bancos extranjeros por un monto de 15 millones de dólares para inversiones de "los pequeños ahorristas del ámbito internacional".

Por otra parte, sería aconsejable que nuestros propios ahorristas, por intermedio del sistema bancario nacional, hicieran inversiones en bonos que podrían emitirse para capitalizar -en la mayor proporción posible- con aporte nacional a la empresa multinacional Agroquímica Latino Americana S.A. (Aquila S.A.) que requiere de un capital total de 30 millones de dólares.

El empréstito externo en Londres a emitirse en dólares, podría naturalmente ser cubierto también por "interesados nacionales".

En cuanto a los bonos a emitirse, para absorber los medios de pago en exceso y actualmente inflacionarios, para la capitalización de Aquila S.A., la operación significaría un endeudamiento interno del Estado Boliviano, pudiendo en su caso, adquirirlos en moneda nacional la Corporación Andina de Fomento (CAF) con los fondos de contrapartida generados por su asistencia crediticia en favor de la empresa, al estilo de los fondos de contrapartida de la ayuda norteamericana y del Fondo para operaciones especiales del Banco Interamericano de Desarrollo (BID).

De modo que son dos modalidades de endeudamiento (interno y externo) que pondríamos en práctica mediante la emisión de bonos de la Deuda Interna y de la Deuda Externa, conducentes a un equilibrado procedimiento de utilización del ahorro interno (el principal) con el ahorro externo (complementario), siguiendo las prácticas financieras aconsejadas, de una buena política económica, financiera y presupuestaria.

El empréstito externo, que no es apertura de crédito, sino una aportación de moneda extranjera, proveniente del exterior para el refuerzo de nuestras reservas monetarias internacionales del Banco Central de Bolivia, se origina con el concurso del ahorro del exterior y del ahorro ingresado al país por los nacionales bolivianos. Su plazo de 5 años, si bien puede conceptuarse de mediano plazo, es susceptible de prorrogarse por otros 5 más, al interés anual de 10.4 por ciento.

No cabe la menor duda de que el empréstito interno resulta ser mucho más importante y conveniente para Bolivia, por múltiples razones, ya que descansa en nuestro propio ahorro, formado con nuestro propio esfuerzo y que alcanza a más de $us. 109.420.000 en concepto del cuasidinero que puede y debe movilizarse para corregir los actuales defectos de nuestra estructura financiera, una de cuyas manifestaciones y de las más graves, es la debilidad del sistema bancario, agobiado por una crónica iliquidez y absoluta incapacidad para asumir el papel de agente financiero en la consecución de esos empréstitos del exterior que hoy en día -como lo vemos- solo pueden ser negociados con los consorcios bancarios privados del exterior.

En el aspecto presupuestario, el endeudamiento interno del Estado consolida nuestra posición financiera al utilizarse el capital nacional, con su marcado efecto multiplicador en toda la actividad nacional, reflejándose inmediatamente en los planes operativos del Plan Quinquenal, con la consiguiente elevación de la tasa del ahorro nacional en sus inversiones y dejando, naturalmente, un apreciable margen de endeudamiento externo concesionario disponible, hasta el tope de los 2.000 millones de dólares de la Deuda Extérna calculado para el año en curso.

El Presupuesto Nacional precisa defender la estabilidad monetaria acudiendo al endeudamiento interno, que absorbe los medios de pago en exceso, que son incuestionablemente inflacionarios y que añadidos a un exceso de endeudamiento externo, producen, fatalmente, un manifiesto envilecimiento monetario y alza en el costo de la vida y en los costos de servicios y de la industria en todas sus manifestaciones. Lo más grave de todo se presenta en la subestimación del ahorro nacional para efectos del desarrollo al ser sustituído con el ahorro extranjero. Son $us. 109.420.000 de este ahorro nacional que corren permanentemente el riesgo de un envilecimiento monetario prematuro, mientras no se los convierta en inversiones capitalizadoras del país.

La correcta aplicación de los $us. 109.420.000 permite al Presupuesto Nacional, subsidiar, mientras se efectúan los ajustes necesarios de orden monetario, a las empresas estatales deficitarias, para evitar que ellas originen un virtual desequilibrio económico de carácter general.

Para una debida reestructuración bancaria en general, y principalmente en la de fomento, estos $us. 109.420.000 servirán para la conversión de las deudas de corto plazo en deudas de largo plazo, salvándose así las carteras bancarias actualmente afectadas o por una mora que es imputable a la actual mala estructura del sistema.

No debemos continuar con la política del dejar hacer y dejar pasar en las actividades bancarias de fomento, que al no recibir depósitos, pierden toda su capacidad orgánica y se convierten en simples organismos para la intrascendente función de transferir recursos, bajando de la categoría de bancos a la categoría de mediocres corporaciones mineras, agrícolas e industriales, con el consiguiente y grave perjuicio para el país.

El crédito territorial, prácticamente desconocido en la actualidad en nuestro país, debe ser atendido en base a este cuasidinero bancario de los $us. 109.420.000 y a través de los bancos que lo tienen captado, del Banco de la Vivienda SAM y del Crédito Hipotecario de Bolivia, al cual no le puede negar vigencia el Banco Central de Bolivia.

En el orden de nuestra soberanía, que debemos defender ahora y siempre, el procedimiento de las multinacionales, binacionales y cruce de capitales en el área Andina y del Plata, debe dscansar en una estructura bancaria nacional de fuerte raigambre y esto es indispensable hacerlo mediante la conciente aplicación de los $us. 109.420.000 del cuasidinero bancario, para evitar el funesto desequilibrio económico que nos produciría su desvío.

En consecuencia, el empréstito de los 15 millones de dólares del mercado londinense, debe realizarse conjuntamente con el empréstito interno de los 16 millones de dólares para el financiamiento nacional de Aquila S.A., con objeto de mantener el equilibrio exigido entre endeudamiento externo, proveedor de divisas y el interno, que al absorber los medios de pago en exceso, evita la perjudicial incidencia en estas divisas provenientes del exterior.

El planteamiento es claro y terminante. Y las autoridades monetarias no pueden menos que reconocer su validez práctica. Se impone, pues, la emisión de bonos de la Deuda Interna y de la Deuda Externa para hacer frente a las exigencias del desarrollo con soberanía y verdadera estabilidad monetaria.

Lecturas bíblicas dominicales

"... Ahora a celebrar la fiesta, no con la levadura del pasado...."

(1a. Cor. 5,8)

POR HERMANN ARTALE SDB

.Hemos llegado a la celebración cumbre de todo el año de la Iglesia, la celebración de la Santa y Gloriosa Pascua de Resurrección. Jesús ha resucitado, el Padre lo ha Resucitado, es asi como ha llegado a ser el primogénito de todos los muertos porque ha sido resucitado por Dios Padre, imagen de lo que acontecerá también para con cada uno de nosotros.

En última instancia todos nuestros esfuerzos tienen un sentido y un éxito de veras positivo siempre y cuando interviene Dios Padre en nuestra historia, en nuestra vida, en nuestro quehacer de todos los días. Dios, sin embargo, no interviene si es que nosotros no lo llamamos, no lo invocamos, no lo buscamos. Celebrar la Pascua de Resurrección es celebrar la intervención de Dios, Aliado del Hombre, en la gran lucha de liberación integral de todos los males que afligen a la humanidad concreta en la que se celebra la Pascua.

Es evidente que la intervención de Dios en nuestra historia es un acontecimiento libertario querido por nosotros también; no se trata de una intervención divina de tipo mágico, se trata de una intervención en la que nosotros hemos jugado roles claros, papeles bien definidos. Es una intervención que no se encierra en algunos acontecimientos aislados, por grandes que sean, es una intervención que dura lo que dura la historia, lo que dura la humanidad, siempre y cuando la humanidad no pierda su capacidad concreta de acudir a su Aliado Divino.

La celebración de hoy tiene un sentido profundo y realístico para los que se han comprometido con Dios y con sus hermanos en la realización de todos aquellos actos que nos hagan pasar de niveles de vida menos humanos a niveles de vida más humanos.

Celebra hoy la Resurrección del Señor todo nombre que ha hecho crecer algo en su derredor, todo sèr humano que se ha deshecho, siquiera en algo, de la "levadura" del pasado, o sea de todos aquellos fermentos de actividades egoístas y anticomunitarias, de todos aquellos fermentos de iniciativas de servidumbre y de muerte, aunque sea bajo el título de desarrollo económico.

Celebra la Pascua de Resurrección aquel ser humano que se abre, o intenta, aun con enormes dificultades, abrirse a una VIDA NUEVA, a una EXPERIENCIA DE RELACIONES HUMANAS NUEVAS, PERO EN JESUCRISTO, o sea a la luz de las enseñanzas y de la praxis evangélica. No estar repitiendo siempre los mismos errores, criticarse para cambiar en bien, para mejorarse personal y comunitariamente, estos son los elementos de capital importancia para el cristiano que quiere celebrar la Pascua, y en este sentido todos los Domingos son Pascua porque después de una semana de esfuerzo desinteresado y abnegado ciertamente algo tenemos que ofrecer al Señor, algo tenemos que celebrar en nuestra Eucaristía.

Se celebra la VIDA que es, mirando a la vida que DEBE SER; la Pascua es la celebración de nuestra apertura, en todos los problemas de la vida humana, a un ser que nos da VIDA NUEVA y capacidades siempre renovadas de incidir en el proceso histórico para que sea cada vez más evangélico, cada vez más cristiano, cada vez más cercano al ideal que la Sagrada Escritura nos traza sistemáticamente y que la Iglesia nos propone día tras día.

Si Jesucristo ha resucitado, nuestra fe tiene un sentido, pero si podemos hacer experimentar, en alguito aunque sea, los resplandores de una "vida-nueva-en Cristo" a nuestros hermanos, ciertamente se hace más verosímil la Resurrección.

La función de los cristianos consiste cabalmente en esto o, de lo contrario, simplemente nos volvemos como esa sal que no sirve ya para sazonar y, consecuentemente, los hombres la echan a la calle para que sea pisoteada.

Si la Sagrada Escritura nos invita a una celebración, ciertamente no nos está llamando para una función sin sentido donde se sacraliza no sé qué "misterio" de una desconocida religión. La invitación es dirigida a quien tiene un girón de historia personal o comunitaria que debe ser consagrada y debe ser celebrada. La liturgia de los cristianos está amasada con la vida concreta y, sin la vida concreta no tiene sentido, es formalismo, es ritualismo, es algo que sabe a momia de chullpa o a restos arqueológicos de un pasado glorioso pero siempre... ¡pasado! Nosotros celebramos la Resurrección de Jesús, la seguridad de nuestra victoria o, si se quiere, la anticipación de nuestra victoria; cada celebración pascual es una carga sobrenatural de energías divinas para luchar cada vez más denodadamente en la ardua tarea del desarrollo integral del hombre boliviano utilizando el caudal misterioso pero realmente existente de una energía autóctona indomable y por eso mismo destinada a vencer, a ser totalmente ella misma.

Cuando un cristiano celebra la Pascua, canta la seguridad de su resurrección aunque no pierde de vista los problemas y las dificultades de una vida que es áspera lucha, que es sacrificada entrega como lo es la vida de Jesucristo, Hijo de Dios hecho Hombre. Es por esto que de Pascua en Pascua se desarrolla la vida del cristiano que no va al templo para embriagarse de incienso sino para consagrar su lucha, para confrontar esta lucha con la palabra divina, con la realidad de una presencia especialmente concreta de Jesús vencedor.

Celebra la Pascua quien tiene una esperanza y denodadamente lucha para realizarla sin tenerle miedo a nada, como Jesucristo no le ha tenido miedo absolutamente a nada, pero también celebra la Pascua el derrotado que ha decidido levantarse, el débil que quiere fortalecerse, el que quiere empezar de nuevo su lucha, el vencido que ha perdido una batalla pero no una guerra ya que cree, ama, espera en Cristo vencedor de la muerte.

La levadura del pasado está empapada de amarguras, de derrotas, de llanto, de sangre y de muerte; el cristiano celebra la Pascua porque quiere que en su familia, en su ciudad, en su departamento, en su nación, estas cosas deben terminar pues sabe que Dios quiere la VIDA y él, todos los días reza: "hágase tu voluntad", que es como si dijera: HAGASE MAS VIDA, MAS JUSTICIA, MAS AMOR, MAS COMPRENSION, MAS PATRIA!...

En el aniversario de PRESENCIA

Las Bodas de Plata de nuestro matutino fueron realzadas en el interior del país por el comentario editorial de dos colegas.

El diario La Patria de Oruro se refirió al suceso con las siguientes palabras:

25 AÑOS AL SERVICIO DEL PAIS CUMPLE "PRESENCIA"

No es necesaria una declaración y menos la sola palabra de aliento, sino simplemente revisar la inmensa tarea que realizó el diario "Presencia" de La Paz, para sostener por la prensa nacional, como por el pueblo boliviano, que ese prestigioso vocero, cumplió hasta el momento, superlativamente, su función en beneficio colectivo.

Mañana, "Presencia" cumple sus bodas de plata. Son 25 años desde que apareciera como un semanario que pronto se impuso la cotidiana tarea de servir los intereses nacionales. Lo ha logrado con dignidad y valor.

No sólo que ha sido guardián de las libertades populares, reconocidas por nuestras leyes, sino que de acuerdo a su tendencia cristiana, estuvo allá donde está la verdad.

Este diario, se convirtió en guía moral, con su plan periodístico en todos los renglones de esta noble actividad.

Su palabra ha pesado en la conciencia de gobernantes, de autoridades, del pueblo y de la opinión internacional.

Las exigencias a una tarea tan ímproba, convirtieron a "Presencia" en un diario de factura moderna y completamente ordenado, aspecto que le ha valido la consideración y estima del público lector.

Y lo más grato de este acontecer en 25 años de lucha al servicio del bien colectivo dentro de la comunidad nacional es que supo decir su palabra, aun en momentos en que las circunstancias muchas veces impiden hacerlo. Lo hizo con entera valentía como expresión de las aspiraciones de un pueblo que vuelca su opinión en ese sentido.

LA PATRIA, Sub-Decano de la Prensa Nacional, ante la personalidad que ha logrado su colega " Presencia" se adhiere con sinceridad a celebrar fecha tan significativa.

El Siglo de Potosí nos dedicó este editorial:

BODAS DE PLATA DE "PRESENCIA"

En nuestro país el desarrollo de la prensa ha sido difícil, lento y hasta incomprendido; pero, en todo momento los periódicos han constituido el fruto de voluntades férreas, de impulsores con patriotismo a toda prueba y de gentes que han decidido consagrar algo o todo de su actividad al servicio de la colectividad, orientando su desarrollo o aportando inquietudes en bien de la cultura nacional.

El matutino PRESENCIA de La Paz, que cumple 25 años de vida justamente el día de hoy, es un ejemplo de perseverancia, de trabajo y de decisión y, por ello, no sólo los que estamos en la dinámica del periodismo saludamos alborozados las Bodas de Plata de tan importante órgano de prensa, sino que reconocemos que, a lo largo de su existencia, se ha constituido en un vehículo eficaz de hermandad, de integración y de conocimiento de la nación.

Con su línea eminentemente católica, pero ante todo boliviana, PRESENCIA lleva en sus páginas la fe que el país tiene en sus hijos; el empuje de las personas de buena voluntad para contribuir al avance de la Patria y la decisión de mostrar dentro y fuera de nuestras fronteras que el periodismo honesto, sensato y profundo, también contribuye al progreso de los pueblos.

Desde Potosí, nuestro periódico y nuestra empresa editora saludan a PRESENCIA en su cuarto de siglo de entrega total a Bolivia; y su esfuerzo, indudablemente, es un aliento, un estímulo y una enseñanza para procurar seguir los mismos pasos en bien de todos y por la comprensión de todos.

Así como EL SIGLO, el periódico de la iglesia boliviana nació como semanario y con verdadero esfuerzo. Hoy a los 25 años, se alza con o un coloso en la prensa del país convirtiéndose en el mejor medio de integración y de conocimiento de los propios bolivianos. Por ello, quien recorra el territorio encontrará que las acogedoras páginas de PRESENCIA llegan a todos los confines constituyéndose en mensajeras de unidad, de trabajo, de comprensión.

EL SIGLO, en nombre de la Villa Imperial, o si se quiere en nombre del Sud de la República, saluda a PRESENCIA en sus Bodas de Plata, augurándole que siga por el camino que se ha trazado y que siempre sea un ejemplo de superación, de conjunción de ideas de todos los hombres de buena voluntad, y que en sus páginas siempre vibre la inquietud de los bolivianos dentro de un marco de justicia, de libertad y de alta tribuna del pensamiento.

América Latina:

El potencial nuclear

Por ABRAHAM LAMA
Servicio Especial de IPS

Lima, abril (IPS).- La confrontación entre el gobierno norteamericano y el de Brasil, por los proyectos atómicos germano-brasileños, atrajo el interés de los especialistas estadounidenses por el grado de desarrollo y ejecución de los proyectos nucleares de América Latina y un grupo de técnicos, patrocinados por Nelson Rockefeller, elaboró un amplio informe.

Hace muchos años, después de la Segunda Guerra Mundial, la opinión pública norteamericana empavoreció cuando se enteró que su país no era el único que poseía la bomba atómica. La URSS también tenía la suya. Desde entonces nace una cierta ansiedad estadounidense (compartida por los otros países que también tenían alto desarrollo en tecnología nuclear) de tratar de limitar el acceso de nuevos miembros al pequeño "Club Atómico".

El "clan nuclear" se reunió en Londres y llegó a un acuerdo básico: no es posible impedir el desarrollo de la tecnología nuclear, pero los países que poseen arsenales atómicos se comprometen a apoyar sólo el empleo de la tecnología nuclear en fines pacíficos, pero esta actitud no es sino ganar tiempo (o perderlo) porque quienes posean reactores nucleares de cualquier tipo, aun aquellos de uso experimental, pueden llegar a adquirir el conocimiento suficiente para llegar hasta la bomba atómica.

Claro que la investigación nuclear es muy costosa y las plantas para producir algunos insumos son fabulosamente caras, como la que produce uranio enriquecido, por ejemplo. Pero teóricamente el camino es posible.

Este largo preámbulo explica el interés cargado de inquietud en los círculos científicos e industriales norteamericanos ante la comprobación de que América Latina ingresó, decididamente al campo de la tecnología nuclear.

El informe sobre el potencial atómico latinoamericano que en estos momentos revisan los congresistas norteamericanos reconocen que Argentina está a la vanguardia en la región en desarrollo nuclear. Pero se señala que en esa posición podría ubicarse Brasil antes de 1985 gracias a su contrato con Alemania Federal. Es posible que Argentina trate de encontrar recursos financieros para acelerar su desarrollo atómico vendiendo tecnología nuclear a sus vecinos latinoamericanos.

Debe tomarse en cuenta que Argentina y Brasil han rehusado firmar hasta ahora el Tratado de no Proliferación Nuclear y en las últimas semanas trascendió que los proyectos atómicos argentinos entrarán a una segunda fase, que le permitirán obtener plutonio, insumo básico para la fabricación de artefactos explosivos nucleares.

El informe del Grupo Rockefeller sostiene que existen en Latinoamérica 18 reactores nucleares experimentales: Argentina, Brasil (4) México (4) Cuba, Colombia, Uruguay, Venezuela y Chile uno cada uno (nota -el informe Rockefeller está desactualizado, Chile recibió un segundo reactor nuclear de España hace una semana que es operado por su ejército).

Tres países latinoamericanos tienen o proyectan construir plantas atómicas de generación nucleoeléctrico: Argentina que posee una planta en funcionamiento en Atocha, de una potencia de 319 MG y emplea uranio natural y construye otra en Río Tercero, que tendrá 600 MG de potencia, y también actuará con uranio natural. Brasil construye, en colaboración con Alemania, la planta de Angra, con una potencia de 626 MG, activa con uranio enriquecido, y México, que construye dos plantas de 660 MG de potencia cada una, activadas con uranio enriquecido.

El informe concluye señalando que el proyecto brasileño germano, si no es obstaculizado, permitirá a ese país dominar el ciclo completo de producción nuclear (es decir, fabricar bombas atómicas, si quiere) y que Argentina que declara que su intención es lograr unos 30.000 megavatios para el año 2000, podría ser llevada por su histórica y continua rivalidad con Brasil a tratar de ganar prestigio internacional incorporándose, a través de la construcción de sus bombas nucleares propias, al exclusivo "Club Atómico".

PRENSA — OPINION DE PERIODISTAS

ART. 4º D.S. DE 19 DE FEBRERO DE 1970

A 25 años del 9 de abril

Escribe: FRANCISCO ROQUE BACARREZA

El 25 aniversario del 9 de abril y el arribo al poder del Movimiento Nacionalista Revolucionario, este año, apenas si fue recordado por su militancia que prefirió guardar un prudente silencio a desobedecer las normas impuestas por el decreto del 9 de noviembre de 1974 que canceló toda la actividad política en el país.

Sin embargo" los hijos de la revolución" recordarán el paso del MNR por el poder aunque no lo manifiesten públicamente.

El recuerdo de los doce años de gobierno del Movimiento, para unos es una suerte de estigma por los sufrimientos que tuvieron que soportar, algunos en las cárceles políticas otros como consecuencia del simple hecho de no simpatizar o estar afiliados en las filas del MNR. Pero también recuerdan otros a este partido, son aquellos que con el curso de los años se beneficiaron de la ruptura de las caducas estructuras sociales que imperaban antes del 9 de abril de 1952.

Para estos últimos, el paso del MNR está justificado ante la Historia por las reformas que supo introducir.

El Movimiento y su triunfo en las sangrientas jornadas de abril de 1952 fue fruto de una realidad muy concreta. El país clamaba a gritos la introducción de reformas político-sociales que sepultaran el privilegio de los llamados "varones del estaño", el linaje de las 39 familias y otras injusticias heredadas de un pasado feudal.

La nacionalización de las minas que arrebató el poder económico a Patiño y Aramayo y Hochild, la Reforma Agraria que dio fin con el latifundismo y el Voto Universal, fueron una respuesta a las necesidades de cambio que exigían las masas.

La instauración de tales medidas supusieron una esperanza para todos los sectores progresistas de América Latina que veían con mucha simpatía el proceso boliviano, pero el MNR, con el paso de los años, se encargó de desvirtuar todo aquello que había instaurado como medidas de tipo trascendental.

La nacionalización de las minas fue un fracaso porque no se supo conducir la explotación de los recursos naturales, a tal extremo que la flamante Comibol tuvo que acudir al crédito externo, a través del Plan Triangular, para aliviar su penosa economía.

La Reforma Agraria, destinada a ser el poderoso instrumento de la liberación económico-social del campesinado, sumió a éste en la pobreza por el minifundio y lo trasladó del pongueaje familiar a la sumisión política.

El llamado Voto Universal fue desvirtuado por el propio MNR que se aprovechó y sirvió de él para lograr fraudulentos triunfos electorales, especialmente en los comicios de 1959.

Sin embargo, las medidas quedaron y su instauración se justificará históricamente por lo necesarias que eran para el país. Lo que jamás tendrá justificativo es el abuso del poder, el enriquecimiento ilícito y las masacres de bolivianos que se realizaron durante los doce años de permanencia del MNR en el gobierno, período en el cual los derechos humanos fueron pisoteados y desconocidos. Testigos son todos los opositores al Movimiento, especialmente los falangistas y la ciudadanía en general

Los campos de concentración donde murieron una cantidad nunca cuantificada de bolivianos, unos como consecuencia de las torturas y otros por las enfermedades, serán la permanente vergüenza histórica para aquellos que llegaron al poder como el partido más popular y poderoso de la vida nacional.

Como todo hecho trascendental, el paso del MNR por el poder y sus doce años de permanencia en él serán motivo de encendidas polémicas. El Movimiento siempre tendrá defensores y detractores, pero, a 25 años de las jornadas de abril de 1952, es de lamentar que el partido que tuvo un apoyo total de las mayorías no supo guiar a Bolivia hacia un mejor destino ni conseguir su realización durante el largo período que supuso tener a los movimientistas como gobernantes.

NOTICIA DE PERFIL

Cristo resucitó

Vamos amigos. Vamos a ver la tumba donde Cristo fue sepultado. Vamos María Magdalena y otras valientes mujeres que llevarán drogas aromáticas para perfumar el sepulcro, Vamos todos al cementerio y allí veremos que la tumba de Cristo es la única que está protegida por soldados. Vamos amigos, porque ayer escuché que los enemigos de Jesús fueron donde Pilatos y le dijeron: "Señor, nos acordamos que aquel impostor dijo mientras vivía aún: Despues de tres días resucitaré. Manda, pues, asegurar el sepulcro hasta el día tercero, no sea que vengan sus discípulos de noche y le hurten y digan al pueblo: Ha resucitado de entre los muertos. Y el postrer error será peor que el primero "Qué vamos a hacer este domingo, vamos al Cementerio, vamos a ver la tumba donde fue sepultado Jesús, tengo la "tinka" de que ha resucitado porque así lo prometió y así lo cree la Iglesia ¿Qué sería de nosotros si Dios hubiera muerto para no resucitar jamás. . ? Sería un absurdo creer en un Dios que se muera y que no resucite, si en el fondo de cada uno de nosotros está el deseo de vencer a la muerte de cualquier manera. Yo no quiero un Dios que se nos muera y punto. Por eso les digo, vamos a la tumba de Jesús porque EL nos dijo que resucitaría al tercer día. Vamos entre todos porque - como dice el Evangelio - "¿Quién nos removerá la piedra de la puerta del sepulcro? Yo les propongo que vayamos cantando, aunque en la Avenida Tumusla nos miren como a herejes y les parezca extraño a las gentes del pueblo un grupo de hombres y mujeres que vamos al cementerio cantando. Es que yo siento ya repicar las campañas en mi corazón. ¿No escuchan ustedes . . .? Yo tengo la "tinka" de que Jesús ha resucitado y más vale que vayamos cantando a que vayamos llorando. Señor cura, venga con nosotros. Hermanas monjas, vengan con nosotros. Vamos a visitar la tumba de Jesús, Y vamos contentos porque algo nos anuncia que el Maestro ha resucitado y que no nos engañó ni nos mintió cuando nos prometió que lo haría. Vamos todos, amigos del Georgíssimo, amigo del Sunset amigos del Mon Cheri y del Pub. amigos del Charlie's Corner amigos del 16 de Julio y del Club de La Paz, amigos del Tennis, vamos todos juntos esta mañana a visitar el sepulcro de Jesús, Mientras seamos más será mejor, porque no quiero que sólo unos pocos seamos los testigos de lo que mi corazón me dice, que Jesús ha resucitado. Es por ello que al pasar por las calles, yendo hacia el Cementerio, quiero reclutar gente para que sean también testigos del milagro. Amigos del Bolívar y amigos del Strongest, vamos a visitar la tumba de Jesús, que estoy seguro que ya está vacía y que hay un angel en la entrada que nos comunicará el milagro. Vamos, amigos de La Paz, amigos de Cochabamba; despierten al Alito y díganle que Jesús ha resucitado, que las campanas ya están repicando a gloria y que tenemos un Dios que venció a la muerte y que nos podemos prender de su túnica para vivir eternamente. Díganle al Padre Oscar Uzin que la Pascua de Resurrección ha llegado y que estoy feliz y que estamos felices porque la tumba de Jesús está vacía, Jesús se ha adelantado en el camino y un angel nos dio la buena nueva cuando esta mañana fuimos al cementerio con María Magdalena y otras mujeres.

PAULOVICH

CODETAR firmó convenio para desarrollar Tarija

- TARIJA, (PRESENCIA).- Un importante convenio para impulsar el desarrollo regional ha sido suscrito entre el Comité de Obras Públicas y Desarrollo de Tarija, la Comisión Boliviana de la Cuenca del Río Pilcomayo y el Servicio Nacional de Desarrollo de la Comunidad.

El compromiso de las tres instituciones nombradas permitirá llevar a cabo investigaciones, más trabajos de campo y gabinete, con los siguientes objetivos: a) incremento del nivel de ingreso y bienestar de la población rural; b) aprovechamiento y uso racional de las aguas superficiales en las actividades agrícolas y forestales; c) ampliación de la frontera agrícola, recuperación y conservación de suelos a través de la creación de una adecuada infraestructura de riegos; y d) incremento de la productividad agrícola y forestal del suelo mediante la dotación de riego permanente para una explotación racional y continua.

Para llevar a cabo el plan de trabajos se han establecido los aportes siguientes: CODETAR $b. 2.486.000 , Comisión del Pilcomayo $b. 3.523.000 y Servicio de Desarrollo de la Comunidad $b. 349.000; habiéndose previsto que, de conformidad con lo pactado, en la presente gestión se lograrán los siguientes trabajos: a) estudio de factibilidad en diferentes alternativas y diseño final de aprovechamiento para riego en las aguas del río Cañas, subcuenca Guadalquivir, microcuenca Camacho; b) labores similares en los ríos Camacho Saladillo y estudios relacionados con el control de márgenes y proyectos de micro-riego, en base del aprovechamiento de aguas de escurrimiento de la cuenca y conservación y recuperación de suelos; c) igual labor en el río Guadalquivir para el proyecto de Canasmoro; d) proyectos complementarios en el río Guadalquivir; e) labor similar en el río Tomayapo, subcuenca San Juan del Oro y Micro-cuenca Tomayapo.

El documento ha sido firmado por Jorge Vito Blacud Trigo Oscar Vargas Molina por el Comité de Obras Públicas y Desarrollo de Tarija, Edgar Rodriguez Leteilier y Julio Cano por la Comisión Boliviana de la Cuenca.

Escuelas radiofónicas tuvieron un cursillo para formar líderes

- COCHABAMBA, 9 (PRESENCIA).- Las Escuelas Radiofónicas San Rafael de esta ciudad realizaron un cursillo para líderes educativos en el campo rural.

Durante los cursillos, se amplió el campo de instrucción de los asistentes hacia otras especialidades, como higiene y agricultura, de tal forma que se pueda lograr un adecuado entrenamiento del campesinado en general.

El cursillo estuvo dirigido a los encargados de la conducción regional de los programas de educación de adultos y reciben el nombre de teleauxiliares.

Técnicos del Ministerio de Agricultura y de la FAO dictaron charlas sobre sanidad vegetal, veterinaria y vacunación de ganado. Los técnicos sanitarios orientaron a los cursillistas en temas de medicina en general, vacunaciones y enfermedades infecto-contagiosas.

A estos cursillos asistieron más de setenta campesinos de las zonas de Arani, Arque, Punata, Tapacari, Quillacollo, Cerro Verde, Capinota, Ayopaya, Chapare, Estebán Arze y de otras muchas comunidades campesinas.

Los líderes asistentes al cursillo se convertirán en guías en sus respectivas comunidades, apoyando o cooperando de manera positiva a los planes de las escuelas Radiofónicas que son propiciadas por la emisora católica San Rafael.

En Tarija::

Posesionaron nuevo Jefe de Tránsito

- TARIJA, 9 (PRESENCIA).- Por disposición del Comando de la Policía Boliviana, el Coronel Ernesto Núñez de Arco Rada ha asumido las funciones de Jefe Departamental del Servicio Nacional de Tránsito en Tarija.

El Mayor Hernán Cortez Saavedra ha sido posesionado como Director de la Escuela Básica Policial Nº. 2, que tiene su sede en esta capital.

El Mayor Dillman Guzmán ha sido designado Comandante del Centro de Emergencia de la Guardia Nacional de Seguridad Pública.

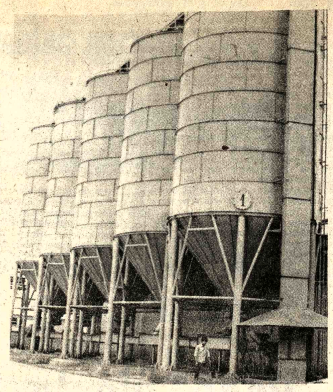

ACEITES SAO.- En la planta de la Sociedad Altera del Oriente, recientemente inaugurada, están instalados cinco grandes depósitos para almacenar la torta de algodón y soya.

La veda para la pesca en el oriente termina a fin de mes

SANTA CRUZ, 9 (PRESENCIA).- La veda de pesca en lagunas y ríos del oriente nacional recién finalizará a fin de mes, en tanto, toda persona que sea sorprendida en tal actividad será sancionada.

El anuncio y advertencia lo hizo el Jefe del Departamento de Vida Silvestre de Santa Cruz, dependiente del Ministerio de Asuntos Agropecuarios, Willy Cardozo.

Indicó que existen denuncias sobre la pesca que están realizando muchas personas, sin tener en cuenta los graves perjuicios que ello significa para la repoblación de las especies.

Esta veda es impuesta anualmente desde el 15 de septiembre hasta el 30 de abril. El ciclo fue identificado después de varios estudios, "la pesca dentro ese tiempo, perjudica el repoblamiento seriamente" dijo Cardozo.

Cardozo recordó que solamente están autorizadas a pescar las personas que viven a orillas de los ríos y p cuales la carne de l significa su sustento Aclaró que inclusiv personas devuelven al peces pequeños y sólo vechan los grandes.

Centenares de tonela pescado de diferentes constituyen la producci en este departamento, pesca en los ríos y lag generalmente abundant los entendidos, la produc dría ser aprovechad científicamente, si exist medios necesarios.

National
ARTEFACTOS PARA EL HOGAR DE FAMA MUNDIAL

HANSA
Sinónimo de Confianza

Aviso

En la ciudad de Sucre, se ofrece en venta casa a plia en zona residencial, con 12 habitaciones, puertas de ingreso y superficie libre de 2,500 met cuadrados totalmente amurallada . Más terre circundantes.

REFERENCIAS: Casilla de correo Nº 38 Sucre.

Universidad Mayor de San Simón
División de Procesamiento de Datos

Ampliación de plazo
Aviso R.P. 24/77

La Universidad Mayor de San Simón con respecto a la Convocatoria a Concurso de Méritos y Exámenes de Especialidad para diferentes cargos de la División de Procesamiento de Datos, emitida en fecha 24 de marzo pasado, comunica a los interesados lo siguiente:

El plazo de presentación de documentos de los postulantes (curriculum vitae y pretensiones de remuneración), en la División de Procesamiento de Datos, se ampliado hasta la hora 18 del viernes 15 del presente mes de abril. Los exámenes y entrevistas se efectuarán el miércoles 20 de este mes a partir de la hora 9 oo a.m.

Los cargos comprendidos en dicha convocatoria son los siguientes:

1.- Jefe del Departamento de Sistemas.

Requisitos: Titulo universitario científico a nivel de Licenciatura. Experiencia especializada mínima de dos años en Sistema Operativo. Experiencia en multiprogramación y teleprocesamiento. Experiencia en Análisis y Programación (BASIC PLUS, COBOL FORTRAN).

2.- Analista Programador.

Requisitos.- Estudios superiores de tres años como mínimo o experiencia práctica en el campo de la computación. Experiencia mínima de dos años en programación (BASIC PLUS, COBOL o FORTRAN). Conocimientos de HARD/WARE y SOFT/WARE.

3.- Programador.-

Requisitos.- Estudios superiores de dos años como mínimo o experiencia mínima de un año en programación. Dominio de un lenguaje de programación BASIC, COBOL o FORTRAN. Conocimientos básicos de Lógica de Computadoras.

Nota.- Dichos cargos son a tiempo completo y dedicación exclusiva.

Cochabamba, 5 de abril de 1977

Ing. Guido Mercado Rojas
DIRECTOR DE LA DIVISION PROCESAMIENTO DE DATOS

Dr. José Luis Baptista Morales
SECRETARIO GENERAL DE LA UNIVERSIDAD

Comisión Mixta Ferroviaria Argentino - Boliviana
Construcción Ferrocarril Santa Cruz-Río Mamoré

Sector: Santa Cruz- Santa Rosa
Licitación Pública No. 25/77.
para la ejecución de Obras de Arte

CATEGORIA:

A esta convocatoria podrán presentarse únicamente las empresas de primera categoría.

PRESENTACION DE PROPUESTAS:

En La Paz, en la Agencia de la Comisión Mixta Ferroviaria Argentino-Boliviana, sita en Avenida 16 de Julio, Edificio Avenida, 3er. piso, hasta horas 9,30 del día 10 de Mayo de 1977.

En Santa Cruz de la Sierra, en las oficinas de la Comisión Mixta Ferroviaria Argentino-Boliviana, sita en Avenida Grigotá y Cañoto, hasta horas 18,00 del día 6 de Mayo de 1977.

APERTURA:

En La Paz, el día 10 de Mayo de 1977 a horas 10,00 en las oficinas del Ministerio de Transportes, Comunicaciones y Aeronáutica Civil.

PRESUPUESTO OFICIAL:

$bs. 10.233.330.-

PRECIO DE PLIEGOS Y PLANOS:

$bs. 1.000.-

Universidad Boliviana
Universidad Mayor de San Andrés
Facultad de Ciencias Sociales

Carrera de Trabajo Social

Se pone en conocimiento de los egresados de la Carrera de Trabajo Social, que los exámenes de grado se llevarán a cabo en las siguientes fechas:

NIVEL TECNICO SUPERIOR EN TRABAJO SOCIAL
Del 13 al 24 de junio de 1977
NIVEL DE LICENCIADO EN TRABAJO SOCIAL
Del 27 de junio al 18 de julio de 1977

Los interesados deben cumplir con los requisitos exigidos por la U.M.S.A., y efectuar los trámites legales con un mes de anticipación a la fecha señalada para la recepción de los mencionados exámenes.

MAYOR INFORMACION: DEPARTAMENTO DE SERVICIO SOCIAL piso 12 Edif. Central

La Paz, 6 de abril de 1977

Dr. José Riera Fernandez
DECANO DE LA FACULTAD DE CIENCIAS SOCIALES

Dr. René Blatman S.
SECRETARIO GENERAL DE LA U.M.S.A.

Ingeniero Sanitario

Oficina estatal de proyectos r quiere los servicios de un Ingenie Sanitario con experiencia a tiem completo. Haber mensual $b. 8.50 interesados enviar currículum vitae Casilla Nº. 7349 hasta el día 13 de l corrientes.

DEPARTAMENTO ADMINISTRATI

Tractor Caterpillar D-7

Vendo de ocasión. Ref. te léfono 2-2885 Santa Cruz.

INGLES INTENSIVO INGLES

20 de Octubre
C. Mamani
Landaeta
Plaza del Estudiante
AQUI

TODOS APRENDEN INGLES
NIÑOS JOVENES Y ADULTOS

Clases INTENSIVAS de una y dos horas diarias
Las clases comienzan lunes 18 de abril

INSTITUTO DEL IDIOMA INGLES
Mercado 1335 y su nuevo local: Corneta Mamani 1927-Telf. 27686 - 40703

El Ministerio de Mineria y Metalurgia precisa servicios de un

Ingeniero Geólogo

para trabajos exclusivos en la indezación de docum tación nacional y extranjera. Experiencia mínima años. Indispensables amplios conocimientos de ingl

Enviar curriculum - vitae, antecedentes y tificados a más tardar hasta el dia 15 del presente a:

GEOLOGO
Casilla 8686
LA PAZ.

Gral. Hugo Banzer Suárez
Presidente de la República

MINISTERIO DE URBANISMO Y VIVIENDA

CONSEJO NACIONAL DE VIVIENDA

CONAVI

CONAVI

A NINGUN BOLIVIANO EN EL PLAZO MAS BREVE POSIBLE DEBE FALTARLE PAN, VIVIENDA, SALUD Y EDUCACION

Gral. Hugo Banzer Suárez

C. Almirante Santiago Maese Roca
Ministro de Urbanismo y Vivienda

EL DIA DE AYER CON ASISTENCIA DE ALTAS AUTORIDADES PRESIDIDAS POR EL PRESIDENTE DE LA REPUBLICA, Gral. HUGO BANZER SUAREZ, REPRESENTADO POR EL MINISTRO DE URBANISMO Y VIVIENDA, CONTRAALMIRANTE SANTIAGO MAESE ROCA, SE ENTREGO UN PLAN EN SUCRE CON 63 VIVIENDAS EN LA URBANIZACION ALTO GARCILAZO, QUE CUENTA CON TODOS LOS SERVICIOS PUBLICOS : AGUA POTABLE, ALCANTARILLADO Y FACILIDADES PARA ALUMBRADO ELECTRICO

CONAVI UNA VEZ MAS CUMPLE CON EL PUEBLO.

RELACIONES PUBLICAS DE CONAVI.

Resurrección de Cristo fue anunciada al mundo por las campanas de San Pedro

- CIUDAD DEL VATICANO, 9 (AFP).- La resurrección de Cristo fue anunciada al mundo católico esta noche a las 22H00 GMT por las campanas de la Basílica de San Pedro, mientras el Papa Paulo Sexto entonaba el "Gloria".

Unas 20.000 peregrinos de todas las nacionalidades siguieron la liturgia durante más de dos horas.

El Sumo Pontífice, pese a su delicado estado de salud, resistió la fatiga acumulada por las ceremonias que presidió en estos últimos tres días.

Pero contrariamente a la tradición, tras encender el fuego en el atrio Paulo Sexto entró en la Basílica oscura en la silla Gestatoria y no a pie.

En ese preciso momento los fieles encendieron millares de antorchas pascuales en la llama reanimada por el Papa, mientras potentes proyectores iluminaban la cúpula de San Pedro.

Tras el cántico del "exulte" saludando la Pascua Florida, el Santo Padre bendijo el agua en una pila metálica y bautizó a seis catecúmenos, entre ellos el cónsul de Corea del Sur en el Vaticano.

El Jueves Santo, Paulo Sexto, que cumplirá 80 años en septiembre, presidió la ceremonia del lavatorio de pies en la Basílica de San Juan de Letrán, unos oficios en la Basílica de San Pedro y, bajo la lluvia, el vía crucis del Viernes Santo en el Coliseo Romano.

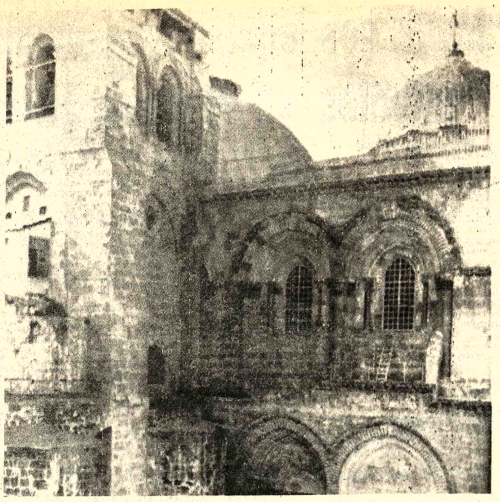

IGLESIA DEL SANTO SEPULCRO.- Jerusalén, 9 (AP).-- El mundo católico celebró la resurrección de Cristo. En la iglesia del Santo Sepulcro, en Jerusalén, millares de católicos se reunieron hoy para asistir a las ceremonias del Domingo de Pascua, donde hace 1944 años fue sepultado el cuerpo de Jesús (Radiofoto AP).

República Dominicana: Sacerdote pide a militares que respeten derechos humanos

- SANTO DOMINGO, 9 (AFP).- Un sacerdote católico, capellán de las Fuerzas Armadas, pidió ayer aquí a los militares dominicanos que respeten y hagan respetar los derechos humanos.

El canónigo Rafael Marcial Silva, primer cura dominicano que pronuncia el sermón de la misa palabras en los últimos 10 años, sostuvo que, "un hombre no tiene derecho a maltratar a otro hombre solo porque lo protege un uniforme o un arma".

Si, el ciudadano ha faltado, ponle la multa y cumple con la ley, y nada más, no abuses", agregó el sacerdote capellán de las Fuerzas Armadas.

Recomendó a los militares respetar al ciudadano, no amontonar odios, no buscar dádivas, que es una verguenza para la institución (Fuerzas Armadas) y una falta de respeto a la ciudadanía".

Refiriéndose a la importancia de la labor de la prensa en la búsqueda de "la verdad sin maquillaje" dijo que un periódico es la primera mediación del día, el telescopio de la vida social, el primer contacto con el mundo en cada amanecer, el evangelio del hombre moderno, agregando que el periodista es el sacerdote de la verdad, el guardián de la justicia, el defensor del pueblo.

"A estos hombres, afirmó, hay que exaltarlos, apoyarlos por su valentía, sus riesgos constantes, pues pocos como ellos han demostrado intrepidez y nobleza en el ejercicio difícil de su tarea.".

Después de 40 años

Partido Comunista f legalizado en Espa

MADRID, ABR 9, (AFP).- El Rey Juan Carlos terminó de enterrar al franquismo al anunciarse hoy aquí, a menos de 18 meses de la muerte del caudillo, la legalización del Partido Comunista (PCE), condenado durante 40 años como el enemigo número uno de España.

Anunciada en plena fiesta de pascuas, mientras el rey se halla en la montaña disfrutando del ski, uno de sus deportes preferidos, la novedad incluye varios varrios madrileños la "fiesta de los comunistas", manifestaciones de jolgorio previstas por el PCE que aguardaba el anuncio desde hace varios días.

Los medios políticos coincidieron en que muchas cosas cambiaron en España para que tal medida sea posible, pero el comunismo español tampoco es el mismo que el de hace cuatro décadas.

El PCE de Santiago Carrillo pertenece a la corriente llamada "eurocomunismo", que integran el partido italiano liderado por Enrico Berlinguer y el francés, de Getrges Marchais.

Se trata de una tendencia que ha roto con la tradición de la internacional comunista que aceptaba a Moscú como indiscutido centro de dirección, y sobre todo con la teoría leninista de la "dictadura del proletariado".

Propulsores del pluralismo político y de las instituciones que en el lenguaje clásico del marxismo se denominaban como "democracias burguesas", los partidos eurocomunistas se presentan ahora más próximos de la socialdemocracia que del ideal revolucionario de las primeras décadas de este siglo.

En ese marco, el PCE se postula como uno de los más "rebeldes" de Moscú, y entre los más consecuentes del respeto al orden democrático establecido en su acepción occidental.

En el marco de la política española, sólo la extrema derecha franquista continuaba resucitando los viejos fantasmas de la guerra civil y presionaba con todas sus fuerzas para impedir el pleno acceso del PCE a la vida política del post-franquismo.

REACCIONES

Tierno Galván subr la medida guberna "aportará una gran quilidad al país".

Joaquín Ruiz Jiménez de la democracia-cr declaró por su parte legalización del Comunista ha sido fectamente justa y co

Ruiz Jiménez, miembro de la comisió oposición encargad negociar con el gó recalcó que dicha comi bía defendido siem legalización de los com

Finalmente, J Garrigues Walker, pr de la Federación de Demócratas y Liberales que "la acertada deci gobierno permitirá a t partidos políticos partic las próximas elecciones

Informe sobre agencia de noticias de la India

NUEVA DELHI, 9, (LATIN-REUTER).- Un comité de expertos deberá presentar en un plazo de un mes un informe sobre el futuro de la agencia oficial de noticias india, Samachar, dijo hoy aquí ante el parlamento el Ministro de Información, L.K. Advani.

Samachar fue formada mediante la fusión de cuatro agencias noticiosas independientes -dos indias y dos de servicios en inglés- a principios de este año.

Advani afirmó que la agencia noticiosa oficial ha sido objeto de una ola de críticas. El gobierno anterior manejó su comité gerencial en la adopción de decisiones políticas "por lo que las críticas formuladas a Samachar son válidas", agregó.

El ministro di Parlamento que el nu bierno del Partido del (Janata) está decic asegurar la libertad prensa "que naturalme cluye la libertad y autono una agencia de noticias

EXCESOS

NUEVA DELHI, 7, (REUTER).- Una co gubernamental inve presuntos excesos y cometidos durante los 2 que estuvo en vigencia e de emergencia impuest ex. Primera Ministra Gandhi, se anunció ho oficialmente.

Charan Singh, Mini Interior del nuevo gobie Partido del Pueblo, ase hacer el anuncio que tamos actuando con esp revancha... sino redi nuestra promesa al pu cumpliendo su mandato

Local Céntrico en Santa Cruz

Traspásase local céntrico en Santa Cruz a una cuadra y media de la Plaza Principal. Local amplio comercial. Ref: Casilla 2057 Santa Cruz. Se tomarán en consideración ofertas serias.

El Centro Boliviano Americano

Anuncia la apertura de sus cursos de Español para extranjeros.

INSCRIPCIONES ABIERTAS

Citación

La Coordinación del Sindicato Mixto de Colectiveros

"Villa Victoria"

Cita a los adjudicatarios de microbuses "Ford" (segunda partida) a la REUNION que se llevará a cabo el día de mañana lunes 11 de los corrientes (Hrs. 21 p.m.) 9 de la noche, en el local del Sindicato.

Insinuamos puntual asistencia.

La Paz, 10 abril de 1977

Gastón Hidalgo L.
COORDINADOR
C.I. N°. 244518 L.P.

Rosendo Yujra N.
COORDINADOR

Enrique Velasco Z.
Conflictos

Santa Cruz

Guardería "Bambi"

Recibe Niños entre 2 y 4 años. Referencias: Avenida Uruguay 729 teléfono 2-4956.

Club De La Paz

Con el fin de ofrecer a los señores socios y familia mayores oportunidades de concurrir a la sede social, ésta permanecerá abierta todos los domingos hasta las dos de la madrugada.

El domingo 10 del corriente una orquesta amenizará la reunión de 19 a 21 horas.

EL DIRECTORIO

A TODA HORA LUZCA UN SEIKO

ELEGANCIA Y PRECISION

joyerías y relojes "AMERICA" 25 de Mayo esq. S

HOLA QUE TAL!

LA LINEA MAS COMPLETA EN COSMETICOS

* Sombras para los ojos
* Lapices labiales
* Sprays
* Restauradores para cabellos
* Colonias
* Esmaltes para uñas
* Crema para manos
* Peliculas humecantes
* Cremas aislantes quita asperezas
* Crema de manzanilla
* Cremas desmaquilladoras
* Y gran variedad de productos

VAN DOREN

llegó exclusivamente para tí

VAN DOREN

piensa en tu economía

y siente por tu elegancia

Distribuye: AUBOL Ltda

LA PAZ: Juan José Perez 275 Tel. 26435 Casilla 6661

SUCURSALES:

- Cochabamba: Calle Falsuri esq. Ecuador Tel. 21675 Casilla 3145
- Santa Cruz: España 79 Tel. 24260 Casilla 1406

Milton Antezana Burgos

Se le ruega pasar a SKOBOL (Cochabamba) cancelar cuenta pendiente compra motoneta placa 12977 Z

Micro

Cero Kilómetros

DODGE Mod. 1976 flamante vende, Ref. Cuba 1268 Tel. 56584.

SEGURO QUE QUIERE SEGURIDAD, QUIERE LLANTAS GOOD YEAR...

LA MARCA MUNDIALMENTE CONOCIDA POR VARIEDAD Y GARANTIA.

COBANA

GOOD YEAR

AV. ARCE ESQ. ROSENDO GUTIERREZ

SUCURSALES:

COCHABAMBA – ORURO – POTOSI SANTA CRUZ – SUCRE EN TARIJA: ATTIE AUTO SUD LTDA.

Se proyecta emitir bonos para ser colocados en mercado interno

Autoridades del Ministerio de Finanzas anunciaron que el Gobierno proyecta, a breve plazo, la emisión de bonos destinados al mercado interno.

De esta manera, se completaría una acción destinada a la captación de los recursos internos, luego de que una misión oficial concretó, según versión oficial, la emisión de bonos en el mercado de Londres.

Anteriormente, Enrique Ackerman, del Instituto de Financiamiento Externo (INDEF), había anunciado el viaje del titular de finanzas, Carlos Calvo, para la suscripción de un convenio con un consorcio de bancos para la emisión de bonos por un monto aproximado de $US 15 millones.

Sobre una acción similar en Bolivia, las autoridades del Ministerio de Finanzas manifestaron que la emisión de bonos en forma interna se concretaría luego de que entren en vigencia un conjunto de normas legales que garanticen la público boliviano adquirir esos bonos y negociarlos posteriormente.

Concretamente, se refirieron a la creación de una Bolsa de Valores, entidad que sería el instrumento adecuado para llevar a la práctica la misión de bonos, no sólo con carácter gubernamental y bancario, sino que podría extenderse para toda la actividad industrial y económica privada.

CAPTACION DE LOS AHORROS

Explicaron que con la emisión de bonos, nuestro país contaría con un nuevo recurso para la captación de los ahorros internos y otros recursos económicos inmovilizados para ser canalizados en actividades productivas de rentabilidad financiera.

Sobre la gestión del Ministro Calvo, informaron que esta autoridad ofrecerá una conferencia de prensa mañana, para hablar sobre la emisión de bonos en Inglaterra.

Modernos equipos se emplean en estudios en el Lago Titicaca

- La Fuerza Naval Boliviana trabaja con una de las más modernas lanchas hidrográficas, que tiene equipo electrónico para el levantamiento hidrográfico y señalización naútica, según informó a PRESENCIA el Teniente de Navío Julio Jiménez, Jefe del Proyecto Titicaca.

Añadió que, a la fecha, es la única lancha que también cuenta con un sistema para sondajes completamente electrónico, un telurómetro MRB-201, ecosonda oceanográfica, Rayteon y un equipo completo de cartografía instalado a bordo.

La lancha "Pioneta I" opera con una tripulación de cinco personas y un personal de campaña hidrográfica de siete personas. Con esa lancha se realizan trabajos hidrográficos y de señalización naútica.

La lancha tiene una eslora de once metros con 60 centímetros y una manga de cuatro metros.

CONCLUSIONES

El jueves, en el Salón de Conferencias del Servicio Nacional de Hidrografía, se realizó la clausura de la Quinta Reunión de la Comisión Mixta Boliviano-Peruana para el levantamiento hidrográfico y señalización naútica del Lago Titicaca.

Las delegaciones de Bolivia y Perú aprobaron un documento de conclusiones y se entregó a la prensa el siguiente resumen:

1.- Previa evaluación de los Acuerdos de reuniones anteriores, se estableció que el Servicio de Hidrología Naval de la Fuerza Naval Boliviana y la Dirección de Hidrología y Navegación de la Marina de Guerra del Perú cumplieron en su integridad con los trabajos de Geodesia, Cartografía y Sondajes programados para el año 1976.

2.- Se estableció que tanto el Servicio de Hidrología de la Fuerza Naval Boliviana como la Dirección de Hidrografía y Navegación de la Marina de Guerra del Perú concluyeron la instalación de faros luminosos en los sectores de su soberanía (12 en Bolivia y 14 en el Perú sumando en total 26 faros). El sistema de faros se encuentra ya en operación al servicio de la navegación en el Lago Titicaca.

3.- Se elaboró el Plan de Trabajo conjunto para el presente año. Asimismo, se acordó que los trabajos de campo por parte de ambos Entes Hidrográficos finalizarán el mes de agosto del presente año.

4.- Las Cartas de Navegación (5 de escala 1;100.000 y 3 de escala 1;200.000) serán publicadas en su totalidad hasta el mes de diciembre del presente año, iniciándose la primera publicación el mes de mayo.

5.- Ambas delegaciones han manifestado su deseo de completar los trabajos hidrográficos hasta ahora realizados con estudios de Limnología Física durante la gestión de 1978, debiendo discutirse el alcance de trabajo de estos estudios, en oportunidad de la VI Reunión de la Comisión Técnica Mixta, que tendrá lugar en octubre del presente año en la ciudad de Lima.

El MNR celebró XXV aniversario de la revolución del 9 de abril

Con una misa de requiem en memoria de los caídos en la Revolución del 9 de abril de 1952, algunas organizaciones del MNR conmemoraron el 25 aniversario de ese suceso. En la actuación religiosa estuvieron presentes los dirigentes del Comité Político Nacional, Comando Laboral, los Jefes Sub-Jefes de las células laborales, así como los dirigentes de las células de profesionales, Comandos Juveniles, Comandos Femeninos, Comandos Zonales, Células Funcionales. La misa se celebró en el Templo de San Agustín a las 11 horas de la mañana de ayer.

Las actuaciones conmemorativas al 25 aniversario de la revolución del MNR, se cumplieron por organismos regionales en distintas capitales de la República. Asimismo se emitieron mensajes de salutación por algunas fracciones movimientistas del país.

Militantes del MNR depositaron una ofrenda floral al pie del Monumento al Cnl. Gualberto Villarroel, en el farol donde fuera inmolado el 21 de julio de 1946.

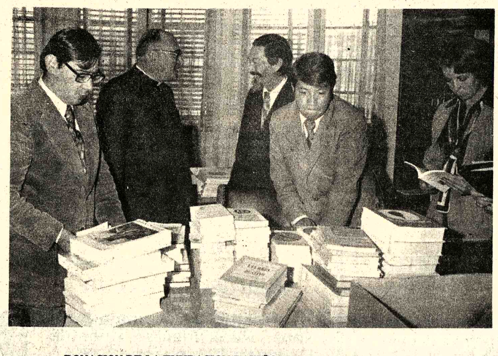

DONACION DE LA FUNDACION PATIÑO.- La Universidad Católica recibió un lote de libros como donación que le hizo la Fundación Patiño. La foto fue tomada cuando se cumplió la entrega por parte del representante de esa entidad, señor Rafael Anaya, al Rector de la UCB, monseñor Genaro Prata (al fondo). En primer plano, son vistos el vicerrector Salvador Romero Pittari y el secretario general de la UCB, Nazario Tirado.

La donación fue realizada en cumplimiento de una promesa que hizo la Fundación Patiño a la Universidad Católica, sobre la base de una lista bibliográfica de sus mayores requerimientos en temas sobre Economía, Administración de Empresas, Periodismo y Psicología.

Monseñor Prata agradeció y ponderó la calidad de los libros recibidos y pidió a la Fundación Patiño que ayude más a la juventud para que estudie en Bolivia y así evitar la fuga de cerebros.

Rafael Anaya respondió que dicho pedido está contemplado en los programas futuros de la entidad que representa.

Transitabilidad en Caminos de La Paz

El Servicio Nacional de Caminos, a través de un boletín formativo, hizo conocer el estado actual de transitabilidad de s caminos en el departamento de La Paz.

El texto de esa información, es el siguiente:

UD YUNGAS	
a Paz-Unduavi	: Transitable precaución Km. 29
nduavi-Puente Villa	: Transitable
e. Villa-Chulumani-Irupana	: Transitable
e. Villa-Coripata-Coroico	: Transitable
imas-Choquechaca-La unta	: Transitable, precaución río Cajones
OR YUNGAS	
nduavi-Yolosa	: Transitable
olosa-Caranavi	: Transitable
ranavi-Guanay	: Transitable
ranavi-Km. 53	: Transitable
LTIPLANO	
Paz-Sica Sica	: Buenas condiciones
Paz-Viacha	: Buenas condiciones precaución en desvío
acamaya-Corocoro	: Transitable
acamaya-Puerto Japonés	: Transitable
ntilla-Sapahaqui	: Transitable con precaución
ar-Kata	: Transitable
o Ayo-Caracato	: Transitable con dificultad
acha-Corocoro	: Transitable, precaución en desvío Km. 86
o. Japonés-Tambo Quemado	: Intransitable
tacamaya-Luribay	: Transitable hasta Totora
Alto-Huarina-Achacachi	: Transitable, precaución en desvíos
arina-Copacabana	: Transitable
nacachi-Sorata	: Transitable
nacachi-Escoma	: Transitable
coma-Charazani	: Transitable
Paz-Deaguadero	: Transitable
anjuez-Valencia	: Transitable
ndiciones del tiempo	: VARIABLE

Apolo requiere con urgencia la construcción de aulas escolares

Apolo, capital de la Provincia Caupolicán del Departamento de La Paz, necesita con urgencia la construcción de tres aulas escolares para normalizar la enseñanza en el colegio secundario fiscal que funciona allí.

Ese requerimiento fue dado a conocer por el Alcalde de Apolo, Augusto Machicao Gámez, quien explicó que el caso es de conocimiento de las autoridades y que su pueblo espera la consiguiente comprensión y cooperación para solucionar el problema.

Se trata de que el colegio "José Manuel Pando" cuenta con apenas tres aulas, que se destinan a los tres cursos del ciclo intermedio. Los tres cursos del ciclo medio no cuentan con local donde pasar clases.

La situación se ha resulto momentáneamente mediante el préstamo de un inmueble particular, que a la fecha es reclamado por su propietario, razón por la que el problema se ha tornado más difícil, según expresó el Alcalde.

El año pasado se pidió a las autoridades la construcción de esas tres aulas, para lo que se enviaron a La Paz todos los documentos pertienentes, pero la petición no fue tomada en cuenta.

El Alcalde informó también de las gestiones que hace para que se autorice la utilización del local que posee allí el Banco Agrícola y que de momento no cumple función alguna. Estimó que esa sería la solución más adecuada hasta que se hagan las construcciones solicitadas.

Apolo cuenta con 1.270 habitantes, según lo estableció el último censo nacional. Allí funciona otro colegio secundario que, no obstante su carácter privado, brinda enseñanza gratuita. Es de propiedad de los Padres Franciscanos.

OTRAS NECESIDADES

Otra de las necesidades inmediatas de Apolo se relaciona con el campo de la salud. La numerosa población de esa provincia cuenta tan solamente con una posta sanitaria, atendida por un médico, un dentista y enfermera, lo que se estima que no es suficiente.

La construcción del hospital se halla a medias. Fue iniciada en diciembre de 1976 y los trabajos se encuentran paralizados por falta de la provisión de materiales que no se producen en la zona y que necesariamente tienen que ser llevados desde La Paz.

La obra es de la Prefectura del Departamento, que la realiza en base a la estructura que se levantó para construir un hotel prefectural, que no pudo concretarse debido a una serie de anomalías

Canadá donará $US. 300 mil para Fondo Nacional de Información

Canadá ofreció una donación de $US. 300 mil para la creación del Sistema y Fondo Nacional de Información para el Desarrollo (SYFNID), informaron autoridades del Ministerio de Planeamiento.

El Gobierno tiene el propósito de crear ese sistema y actualmente el proyecto se encuentra en estudio en el Consejo Nacional de Economía y Planificación.

La finalidad del Sistema y Fondo Nacional de Información para el Desarrollo, es lograr la coordinación de todos los recursos humanos y materiales que tiene el país en materia de información y documentación sobre el desarrollo económico y social.

El Subsecretario de Coordinación, Ing. Alberto Valdez, manifestó que con el ente a crearse se tendrá un catálogo de toda la documentación de archivos, bibliotecas, entidades sectoriales y regionales, para obtener una información rápida.

DUPLICIDADES

Se estima que, con este proyecto, se evitarán las duplicidades en materia de realizaciones de estudios técnicos de factibilidad sobre la realización de proyectos a nivel nacional o regional.

Como ejemplo citó varios casos referidos a estudios sobre un mismo tema, en los cuales se habían hecho inversiones y duplicado los trabajos innecesariamente.

Dijo que el proyecto de elaboración del Sistema y Fondo Nacional de Información para el Desarrollo, ha contado con la cooperación de un experto de la OEA.

El SYFNID constituiría una especie de "banco de datos o información", que coordinará y normará las labores de todos los centros de documentación que existen en Bolivia.

Billete premiado vendido en La Paz

- El billete Nº. 16903 premiado con 500 mil pesos bolivianos fue entregado para su venta en esta ciudad a un vendedor ambulante, así lo informó la Lotería luego del sorteo efectuado ayer en la tarde.

El segundo premio valor de 25 mil pesos bolivianos benefició al billete Nº 35373, el mismo que fue entregado para su venta en la ciudad de Sucre al agente oficial Enrique Loayza.

El tercer premio consistente en 12.500 pesos bolivianos correspondió al billete Nº 23334, entregado para su venta en la ciudad de Santa Cruz al agente oficial Isaac Nuñez.

50 aniversario de escuela de Challapata.

La Gran Orden de la Educación le fue conferida a la escuela "Eduardo Avaroa", de Challapata, Departamento de Oruro, debido a que cumplió 50 años de labor en favor de la niñez de ese sector campesino altiplánico.

La distinción en el estandarte de esa escuela estuvo a cargo del Subsecretario de Educación Rural, en acto que se cumplió en la sede de ese establecimiento educativo, en presencia de autoridades de Oruro, alumnos y padres de familia.

El Jefe del Distrito Escolar de Oruro y el Director de la escuela "Eduardo Avaroa" hicieron resaltar los méritos de esta entidad a lo largo de sus 50 años de existencia.

El acto dio lugar a que la nombrada escuela reciba 20 pupitres bipersonales para alumnos, además de algún material deportivo y escolar.

Dígalo con flores

"GRUPO DE ARTE FLORAL DELIA LUZ"

Envíe ramos de movimiento, y línea múltiples, armoniosamente compuestos en vasijas de cristal. Con Amor para Ella, sobriedad y gracia para El. Variedad en Cajas.

ORDENES - Jorge Saenz 1047 Tlf. 22780.

COBEE

Cía BOLIVIANA DE ENERGIA ELECTRICA S.A. - Bolivian Power Co

Para mejorar el servicio que le presto, debo efectuar el siguiente CORTE DE ENERGIA:

LUNES 11-4-77

Zona: IRPAVI de Hrs.: 08:00 a 17:00 afectando a las siguientes calles: P. CABALLERO entre 3 y 1, S. ALTAMIRANO desde 1 HASTA 2, P. SANCHEZ desde 1 hasta 2 CALLE 2 desde Braulio Vera hasta P. Caballero.

CONSTANCIO, agradece su cooperación y comprensión.

ACADEMIA DE MODELAJE, REFINAMIENTO, BELLEZA Y MODA

debbie & daisy wende ltda

La primera Academia de Modelaje y Refinamiento registrada legalmente en Bolivia por el Ministerio de Educación y Cultura

Iniciación del Curso el 25 de Abril

Programa:

- Modelaje inicial
- Gimnasia
- Maquillaje
- Refinamiento
- Cultura general. Psicología, Cosmetología, Dieta, Moda, y Peinado.

Inscripciones:

18 al 23 de Abril

Av. Sanchez Lima 2320 - Teléfono 29592

Felicitaciones a PRESENCIA en sus "Bodas de Plata"

Del Arzobispado de Santa Cruz

LA PAZ

Señor Director y estimado amigo:

En próximos días PRESENCIA celebrará sus Bodas de Plata de Fundación. Este acontecimiento llena de satisfacción a todos, especialmente a la Jerarquía Eclesiástica de Bolivia y en general a toda la Iglesia al ver y palpar la brillante trayectoria del periódico desde que nació, modestamente como toda obra buena, hasta convertirse en lo que es actualmente, una publicación que honra a Bolivia.

Son muchas las personas que han contribuido a este éxito. Pero indudablemente Ud. ha sido y es una de las más meritorias por sus largos y eficientes servicios en la dirección; gracias a lo cual el periódico ha sabido mantener una línea definida, independiente de la política, defendiendo siempre los principios del Cristianismo y los postulados de la Iglesia y de la humanidad.

Los Prelados que suscribimos la presente, a nombre del pueblo cruceño, asiduo lector de PRESENCIA, de los sacerdotes y religiosos de la Arquidiócesis y a nombre propio Nos honramos en hacerle llegar nuestras más entusiastas enhorabuenas por haber llegado felizmente a este día; felicitación que se extiende a todo el personal colaborador y a todos los que tienen y han tenido parte en el progreso y prestancia actual del diario. Rogamos al Señor que continúe asistiéndolos con sus luces y fortaleza para servir valientemente a la buena causa, superarse constantemente en la delicada misión de formar conciencias e informar la verdad y el mensaje de Cristo.

Sus más atentos servidores y amigos.

Mons. Luis Rodríguez P.
Arzobispo

Mons. Carlos A. Brown
Obispo Auxiliar

Del Embajador del Brasil

Señor Director:

En ocasión del 25º Aniversario del periódico "PRESENCIA" que Usted tan dignamente dirige, me es muy grato hacerle llegar mis más sinceras felicitaciones, no sólo por el transcurso de un año más de vida de su diario, sino también por la alta calidad informativa que lo viene distinguiendo en todas sus secciones, a lo largo de su presentación.

Le ruego la amabilidad de aceptar, y de transmitir igualmente a sus colaboradores, los votos de éxito permanente que formulo, a nombre propio, y en el de todo el personal de la Embajada del Brasil.

Con este motivo aprovecho la oportunidad para presentarle mis distinguidas consideraciones.

S. PONTES NOGUEIRA
Embajador del Brasil

Del Prefecto de Cochabamba

De mi mayor consideración:

Tengo el agrado de dirigirme a Ud. con el objeto de hacerle llegar mediante la presente mis más expresivas y sinceras felicitaciones con motivo de la conmemoración de las Bodas de Plata de ese prestigioso órgano de prensa de su digna Dirección.

Como es de su conocimiento, por el hecho de ser un hombre de prensa -accidentalmente en funciones públicas- estoy perfectamente compenetrado de lo que significa realmente cumplir 25 años en una labor periodística que, como en el especialísimo caso de "PRESENCIA", ha tenido etapas, especialmente en sus comienzos, de verdaderas dificultades. La superación de éstas habla muy elocuentemente en favor del espíritu de trabajo y de la inquebrantable voluntad del espíritu de trabajo y de la inquebrantable voluntad del excelente equipo de colaboradores que bajo su acertada conducción, ha hecho posible el progreso de ese matutino.

Agradeceré a Ud., Señor Director, hacer extensivas mis felicitaciones a todo el personal de "PRESENCIA", junto con mis sinceros deseos de ventura personal para todos ellos y sus distinguidas familias.

Con este motivo, me complace altamente aprovechar esta oportunidad para saludarle con las expresiones de mi más distinguida consideración.

Atentamente,

Milivoy Eterovic Matenda
PREFECTO DEL DEPARTAMENTO

Del Regimiento Policial No. 3

Distinguido señor Director:

Al conmemorar las "Bodas de Plata" de ese prestigioso órgano periodístico, cuya trayectoria ha sido permanentemente fecunda e inspirada en el sublime ideal de servicio a los altos intereses de la patria, la iglesia y la sociedad; deseo expresar a nombre de los señores Jefes, Oficiales, Personal Administrativo, Suboficiales, Clases y Guardias de la Unidad a mi mando, así como en el mío propio, nuestras más sinceras y efusivas felicitaciones al Directorio, personal de redacción, administrativo y técnico del matutino de su digna Dirección, con motivo de cumplir sus 25 años de exitosa labor en el campo de la información; formulando votos por su constante desarrollo en la labor informativa y cultural que este órgano de prensa no dudamos seguirá cumpliendo en beneficio del país.

Con este motivo, hago propicia la oportunidad para ofrecer al señor Director, las seguridades de mi más distinguida consideración.

Cnl. DESP. Juan Bustillos Gallardo.
Comandante Regimiento Policial Nº. 3.

Del Coordinador de COTAL 77

De nuestra mayor consideración:

Por medio de la presente felicitamos a su digna redacción y a toda su planta de colaboradores por su XXV Aniversario y la encomiable labor que han venido desempeñando durante este tiempo en pro de la información y la prensa Boliviana, y que es merecedora del reconocimiento y aplauso del público.

En particular destacamos la gentil colaboración que están prestando al desenvolvimiento del próximo XX Congreso de Cotal 77.

Reiterándoles nuestros mejores votos de éxito para el futuro, saludamos a Ud. con toda atención.

ALBERTO ETCHEVERRY S.
Coordinador Ejecutivo.

De Braniff International

De mi consideración:

Tengo el agrado de dirigirle la presente en nombre de mis Principales y del mio propio para hacer llegar un afectuoso saludo de felicitación al haber cumplido el prestigioso diario "PRESENCIA" sus Bodas de Plata, felicitación que hago extensiva al personal de su digna dirección.

Al hacer votos por el constante éxito del matutino "PRESENCIA" en bien de nuestra Patria y nuestra cultura, reitero a Ud. mi sincera congratulación.

Atentamente,

BRANIFF INTERNATIONAL
Julio Quiroga Ricas
Vice Presidente - Bolivia

De la Cámara Junior Internacional

Estimado Dr. Cajias:

Nada tan grato para mí, que el dirigirme a su persona en su calidad de Director de tan importante Organo de Difusión, para expresarle tanto a Ud., como al personal que lo coopera en ese prestigioso matutino, mis felicitaciones más sinceras, así como las de la Cámara Junior Internacional, al celebrar PRESENCIA 25 años en la noble y sacrificada labor de orientar a la opinión pública del país desde sus columnas, pues naciendo hace un cuarto de siglo como semanario local, ha llegado a convertirse en la actualidad en uno de los órganos de prensa más destacados del Continente gracias a la tesonera labor de quiénes lo condujeron durante sus 25 años de vida.

La Cámara Junior Internacional, como Institución que cree que el gran tesoro de la tierra reside en la personalidad humana, rinde su homenaje a PRESENCIA como a uno de los abanderados de la libertad de Prensa, formulando votos porque su cada vez más importante y delicada tarea de conducir la opinión de todo el pueblo, jamás se vea distorsionada por las presiones que en muchas partes del mundo, han puesto hoy a la prensa al servicio de intereses y doctrinas ajenas a sus nobles fines.

Que el informar, orientar, distraer y servir, continúen siendo la esencia del contenido de sus cada vez mejoradas ediciones.

Con este motivo, me es grato reiterarle mis consideraciones más distinguidas.

Cordialmente,

Tito Hoz de Vila Jr.
Senador JCI

Planta de pestidas de YPFB costará 33.000.)0 de dólares

La planta petroquímica para la producción de pesticidas, que tiene programado instalar Yacimientos Petrolíferos Fiscales Bolivianos, tendrá aproximadamente un costo de treinta y tres millones de dólares, equivalentes a seiscientos sesenta y seis millones de pesos.

El dato fue obtenido de Director General d Hidrocarburos, Ing. Mari Balcázar, a quien se consul aspectos sobre programación petroquími nacional.

La planta proyectada por YPFB tendrá una capacidad de producción de 70.000 toneladas de úrea por año. El Gerente de la empresa petrolera estatal explicó anteriormente que la industria estará ubicada en Santa Cruz y que su costo de operaciones será satisfactorio, pese a la limitada magnitud de la planta, debido a que se empleará como materia prima desechos de gas natural, provenientes de las refinerías petroleras. Para aclarar este punto, cabe recordar datos basados estadísticos internacionales en los que, por la inversión que requieren, las plantas petroquímicas tienen que ser de una gran capacidad de producción para ser rentables.

De acuerdo a las explicaciones oficiales, la planta de YPFB tendrá una producción destinada al consumo interno. También, a través de Aquila, se instalará en Oruro otra planta para la producción de pesticidas, con capacidad mucho mayor a la que estará en Santa Cruz.

INVERSIONES EN VENEZUELA

En respuesta a otras consultas, el Ing. Balcázar explicó que evidentemente existe la posibilidad de que se dé lugar a la inversión de capitales bolivianos en proyectos petroquímicos de Venezuela, pero, dijo, no se ha promocionado concretamente un proyecto. Recordó que, como resultado de la entrevista que sostuvieron en Bolivia los presidentes Andrés Pérez y Hugo Banzer, quedó establecido el deseo de impulsar la creación de empresas binacionales. Agregó que, dentro de ello, quedó abierta la posibilidad de inversiones bolivianas en Venezuela y de inversiones venezolanas en Bolivia. El Ing. Balcazar opinó que el primer caso es más bien nominal y con pocas posibilidades reales de ser puesta en práctica.

El Director de Hidrocarburos recordó que Venezuela y Bolivia tienen, dentro del Grupo Andino, la asignación compartida para la producción de polimeros y resinas y que Venezuela cedió el mercado que le corresponde a Bolivia. Por otra parte, aquel país comunicó recientemente que tiene avanzado un estudio para la instalación de una gran planta cuya producción estará destinada a mercados extrarregionales, plan con el que un vespertino local relacionó la posibilidad de que se atraiga la inversión de capitales privados bolivianos.

Seminario sobr comercio en Cuenca del Pla

Entre el 22 y 29 de abril próximos, se realizará en Montevideo un Seminario de los Países de la Cuenca del Plata sobre Comercio Exterior con participación de delegaciones de Argentina, Brasil, Bolivia, Paraguay y Uruguay.

Este seminario organizado por el Banco Central de Uruguay, Secretaría de Planeamiento del Uruguay, Dirección de Comercio Exterior y el Banco de Boston.

Entre los temas que serán analizados en la reunión de Montevideo está el relacionado con la influencia de las zonas francas en el desarrollo económico de América Latina, que tendrá como expositores a representantes de todas las naciones de la Cuenca del Plata.

Con relación al tema antes mencionado, en el seminario se aguarda con interés la exposición boliviana, en razón de ser esta nación una de las más beneficiadas con la apertura de las zonas francas.

Los objetivos fijados por la reunión de Montevideo se sintetizan en los siguientes aspectos:

- Análisis de la evolución del comercio intrarregional y su nivel de participación en el comercio internacional.
- Evolución del desarrollo de los productos industriales en la región, en cumplimiento de las respectivas políticas de diversificación de producción exportable.
- Actualización informativa de los instrumentos y regímenes de financiamiento tendientes a estimular la creación de productos no tradicionales en la misma región y los mercados mundiales.

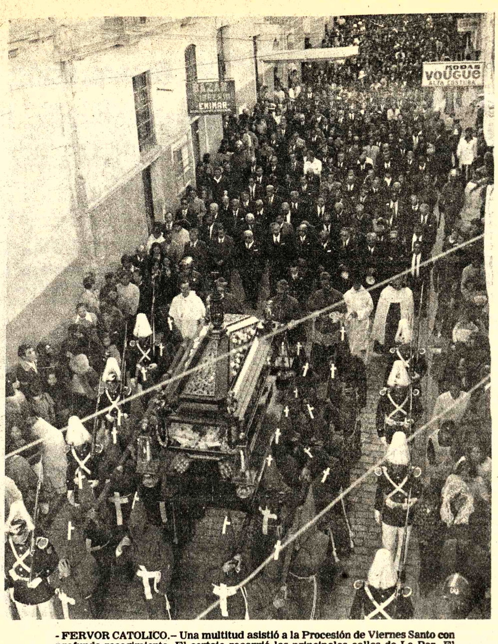

- FERVOR CATOLICO.– Una multitud asistió a la Procesión de Viernes Santo con profundo recogimiento. El cortejo recorrió las principales calles de La Paz. El pueblo renovó en esta Semana Santa su fe en Jesucristo.

El pueblo católico siguió con fervor la liturgia de la Pasión

- Procesión del Santo Sepulcro, manifestación de fe -

El pueblo católico cumplió el Viernes Santo con los actos litúrgicos de la Pasión y Muerte del Señor, con el mayor recogimiento y devoción, en clara muestra del fervor religioso de nuestro pueblo. Por disposición municipal, todos los establecimientos públicos se mantuvieron cerrados, contribuyendo al marco de respeto que se observó en el día que rememora el sacrificio de Jesús para redimir a los hombres.

A partir del mediodía, en todos los templos de la ciudad, los oradores sagrados ocuparon el púlpito para pronunciar el Sermón de las Tres Horas. Hicieron reflexiones acerca de las Siete Palabras pronunciadas por Jesús en la Cruz antes de expirar. Aunque se advirtió menor cantidad de gente en los templos que en años anteriores, estos sin embargo, contaron con una asistencia masiva.

El oficio de Viernes Santo, a partir de las 15 horas, fue celebrado en medio del mayor recogimiento. Como parte de aquel, se procedió a la Adoración de la Santa Cruz y siguió la distribución de la Comunión a millares de fieles

PROCESION

Por primera vez, la tradicional procesión del Santo Sepulcro salió de la Catedral Metropolitana, a donde fueron trasladadas las imágenes que se conservan en el templo de La Merced. Esas imágenes, inicialmente de propiedad de una familia paceña -familia Prudencio- se hallan en custodia de los Padres Mercedarios, en cuyo templo se organiza la Procesión del Viernes Santo. Este año, debido a las precarias condiciones del edificio de La Merced, que amenaza un derrumbe y por cuya causa ha quedado temporalmente clausurado, el Arzobispado de La Paz dispuso que la Procesión salga de la Catedral, siguiendo parte de la ruta acostumbrada: Plaza Murillo, calle Ingavi y Bozo, plaza Alonso de Mendoza, Evaristo Valle, Plaza Perez Velasco y Comercio ingresando nuevamente las imágenes a la Catedral, de donde ayer nuevamente fueron trasladadas hasta La Merced.

Una gran solemnidad rodeó a este acto del culto católico y numeroso público que se había apostado a lo largo del recorrido conforme pasaban las imágenes, se sumaba al acompañamiento de la Procesión, que fue presidido por la Jerarquía Eclesiástica y a la que asistieron representantes del Gobierno. Institutos Militares, en representación de las Fuerzas Armadas, acompañaron la Procesión, cuyo paso por las calles se realizó a los acordes de marchas fúnebres, tocadas por las bandas militares.

La Banda Municipal precedió a la Procesión, cuyo desarrollo se realizó en medio del mayor recogimiento. Asociaciones religiosas seguían a la Cruz Procesional, llevada en medio de niños de ambos sexos vestidos con hábitos religiosos.

La primera imagen representaba a Jesús frente a Poncio Pilatos, juzgado y luego condenado a morir crucificado. La segunda, representaba el Calvario, con Jesús en la Cruz y junto a esta María, su Madre, y al Apóstol San Juan. Ambas imágenes iban escoltadas por efectivos de institutos militares.

Jesús Nazareno, la hermosa imagen que se venera en La Merced, alumbrada por un reflector escoltada por cadetes de la Escuela Militar Naval mostraba el sufrimiento de Jesús cuando era conducido al Calvario, cargando la Cruz.

Precediendo al Santo Sepulcro, marchaban varios Ministros de Estado, entre ellos el Canciller Gral. Oscar Adriázola Valda; el Ministro del Interio, Gral. Juan Pereda Asbún; el de Energía e Hidrocarburos, Gral. Guillermo Jiménez Gallo y el de Trabajo, Cnl. Mario Vargas Salinas, el Prefecto Mario Oxa y el Alcalde Mario Mercado, quienes se alternaban en portar el Guión.

El Santo Sepulcro, con Cristo Yacente en su interior, era portado por un grupo de caballeros vestidos con las túnicas negras y una cruz morada sobre el pecho, de una de las cofradías religiosas de la ciudad. La imagen estaba escoltada por cadetes del Colegio Militar, con uniforme de gala casco y flamín blanco. Las asociaciones masculinas que acompañaban la imagen estaban encabezadas por el Arzobispo de La Paz, Monseñor Jorge Manrique, el Obispo Auxiliar, Monseñor Genaro Prata y el Obispo Auxiliar de Sucre, Monseñor Alejandro Mestre.

Finalmente, escoltada por cadetes de la Academia Nacional de Policías, era conducida la hermosa imagen de la Virgen Dolorosa, a la que acompañaban asociaciones femeninas y detrás de ésta el pueblo católico entonando cánticos religiosos.

La Procesión fue acompañada por el Colegio Militar de Ejército, la Escuela Naval Militar y el Instituto Politécnico de Aeronáutica, en perfecta formación y al compás de marchas fúnebres.

OTRAS PROCESIONES

Los sentimientos de fervor, recogimiento y veneración de nuestro pueblo estuvieron representados en los actos litúrgicos y en los del culto católico. La Procesión del Santo Sepulcro, tradicional en esta ciudad, constituyó una manifestación del hondo sentimiento religioso de nuestro pueblo, que también se expresó en otras procesiones realizadas en zonas de esta ciudad.

La principal de estas últimas se efectuó a las 19 horas en Obrajes, que fue escoltada por cadetes de la Academia Nacional de Policías. Una abigarrada muchedumbre desbordó la ancha avenida principal de esa zona, acompañando las imágenes que eran conducidas en andas adornadas con guirnaldas de flores y grandes cirios. Al concluir la procesión, cerca de las 21 horas, la plaza donde se levanta el templo del Señor de la Exaltación, resultó pequeña para contener a la gente.

En Villa Victoria, San Sebastián, el Rosario y en la zona de El Alto, en horas de la tarde, se realizaron también procesiones con el Santo Sepulcro y la Virgen Dolorosa. Todas ellas contaron con una extraordinaria asistencia de gente.

VIGILIA PASCUAL

En todos los templos, a las 21 horas, se fe efectuó anoche la Vigilia Pascual: bendición del fuego y preparación del cirio. A continuación se celebró la solemne Misa de Resurrección en la que multitudes impresionantes recibieron la Eucaristía. Nuevamente a partir del momento de la Consagración, las campanas volvieron a repicar alegremente, para significar la gloria de la Resurrección de Jesús.

-AUTORIDADES.– Autoridades religiosas de La Paz y del gobierno participaron el viernes en la procesión del Santo Sepulcro que recorrió las principales calles de La Paz.

Investigación de religiosos

Salario de fabriles perdió un 25 % de su poder adquisitivo

Entre diciembre de 1971 y diciembre de 1976, el salario real de los trabajadores fabriles del país disminuyó su poder adquisitivo en un veinticinco por ciento, según el resultado de una investigación socio-económica realizada por un grupo de religiosos.

El informe, contenido en "Boletín de las Conferencias de Religiosos y Religiosas de Bolivia", explica en su parte final de "Resultados y Conclusiones de la investigación" que:

"1) Entre diciembre de 1971 y diciembre de 1976, el salario líquido promedio de los trabajadores fabriles ha aumentado en 94%.

"2) Entre diciembre de 1971 y diciembre de 1976, el índice de precios al consumidor, que refleja el costo de vida, ha aumentado en 159%.

"3) Por tanto, a lo largo del mismo período, el salario real de los trabajadores fabriles ha sufrido un deterioro de 25%; es decir, que con el salario que hoy ganan solamente pueden comprar el 75% de la cantidad de productos que compraban hace cinco años".

Agrega que los estudios realizados muestran objetivamente la disminución del poder adquisitivo del salario real de los trabajadores fabriles; "pero -dice-, además, podemos afirmar que esta disminución del poder adquisitivo del salario ha sido sentida -en mayor o menor grado- por todos los grupos asalariados del país (mineros, trabajadores de la construcción, maestros, empleados de los sectores públicos y privados, rentistas y jubilados, etc.). Evidentemente - agrega el informe- la magnitud del impacto ha sido diferente en cada grupo social; sin embargo, es un hecho teórico y prácticamente demostrado que el crecimiento acelerado del costo de vida en un país afecta mayormente a aquellos grupos sociales cuyos ingresos son fijos y favorecen a aquellos otros cuyos ingresos son variables y están en relación directa con el crecimiento de los precios".

SALARIOS PROMEDIO

En el informe de la investigación realizada bajo los auspicios de la Conferencia de Religiosos de Bolivia, se explica que los datos en que se basó el trabajo fueron obtenidos de cuadros del Consejo Nacional del Salario, dependiente del Ministerio de Trabajo y Desarrollo Laboral, y publicaciones del Instituto Nacional de Estadísticas sobre el índice de precios al consumidor.

En los resultados, se llegó a la conclusión de que durante 1975 el ingreso promedio anual obtenido por el trabajador fabril fue de $b. 31.196, cifra que dividida entre catorce -número de salarios que tiene el trabajador fabril, incluidos los aguinaldos patriótico y de Navidad- da la cifra mensual de $b. 2.228, que en el informe se muestra como "el total ganado". Con los descuentos por aportes a la CNSS, impuesto a la Renta sobre servicios personales, descuento pro-edificaciones escolares y aporte a la Caja Complementaria Fabril, se llega al "líquido pagable" de $b. 2.050, suma a la que, en la investigación, se agregó una duodécima resultante del prorrateo del Bono Patriótico y llegó a $b. 2.221 de ingreso mensual promedio del trabajador fabril en 1975. De esa cifra, se partió hacia nuevos cálculos para determinar el salario a diciembre de 1971 y a diciembre de 1976, aspecto que se muestra en el siguiente cuadro, en el que se explican los aumentos o bonos de incremento que dan lugar a la variación entre un año y otro:

Salario Líquido Promedio a diciembre de 1971, $b. 1.284; más bono de compensación de $b. 135 y Subsidio del Hogar de $b. 70, Salario Líquido Promedio a diciembre de 1972 $b. 1.489, más aumento por negociaciones obrero-patronales $b. 180 y duodécima del Bono Patriótico $b. 152, Salario Líquido Promedio a diciembre de 1973 $b. 1.821, más bono de enero de 1974 $b. 400. Salario Líquido Promedio a diciembre de 1975 $b. 2.221, más aumento por negociaciones obrero-patronales $b. 270. Salario Líquido Promedio a diciembre de 1976 $b. 2.491.

En cuando al poder adquisitivo, se parte del poder adquisitivo del salario a diciembre de 1971, especificado como 100% y se anotan las siguientes disminuciones de ese poder adquisitivo: a diciembre de 1972, el 94%; a diciembre de 1973, el 85%; a diciembre de 1974, el 75%; a diciembre de 1975, el 71%; y a diciembre de 1976, el 75%.

Finalmente, el informe incluye un cuadro de lo que tendría que haber sido el salario en los años posteriores a 1971, para mantener el poder adquisitivo que tenía entonces y se anotan los siguientes montos de salario promedio para trabajadores fabriles: a diciembre de 1971, $b. 1.284; a diciembre de 1972, $b. 1.592; a diciembre de 1973, $b. 2.144; a diciembre de 1974, $b. 2.966; a diciembre de 1975, $b. 3.146; y a diciembre de 1976, $b. 3.326.

BECARIOS.- Becados por la Fundación del Banco de Boston viajaron este fin de semana a Buenos Aires cinco becarios nacionales, designados por el gobierno para asistir a un curso de promoción de exportaciones que se iniciará mañana en la capital Argentina y que se prolongará hasta el próximo 22 de abril. El grupo que se trasladó a Buenos Aires está integrado por Jaime Lafuente del Ministerio de Finanzas; Santiago Llano, del Banco Minero; Eduardo Campero, del Banco del Estado; Angel Guzmán del Banco Central y Germán Quiroga, alumno de la Facultad de Economía de la Universidad Católica. El viaje de este grupo obedece a los planes que tiene la Financiera de Boston para alentar a la formación de profesionales especializados en el campo de las exportaciones. En la capital Argentina funciona una escuela especializada en exportaciones auspiciada por el citado banco. Antes de la partida, los becarios fueron agasajados por las autoridades del Banco de Boston en La Paz.

Producción nacional de azúcar podría superar en 1977 las 250 mil toneladas

La producción nacional de azúcar de este año registrará un nuevo récord, con la posible generación de 250 mil toneladas, según cálculos hechos por autoridades de la Comisión Nacional de Estudios de la Caña y el Azúcar (CNECA).

El hecho se deberá, fundamentalmente, a que, por primera vez, se sumará la producción del nuevo ingenio azucarero de la Unión Agroindustrial de Cañeros de Santa Cruz (UNAGRO).

Ha sido construido a un costo de 22 millones de dólares y se encuentra actualmente en la fase de pruebas, para ingresar a la producción industrial en la zafra que se avecina, con capacidad de 1.2 millones de quintales de azúcar, equivalentes a 60.000 toneladas.

Se trata de moderno complejo industrial, que se encuentra a poca distancia de Mineros, en Provincia Santiesteban, al norte de la ciudad de Santa Cruz. Ha sido construido en el término de dos años.

Los informantes de CNECA calcularon que la molienda de este año podría alcanzar un máximo de 5 millones de quintales de azúcar, vale decir 250 mil toneladas, lo que implicaría que Bolivia sobrepase, por primera vez el cuarto de millón de toneladas de este producto.

REUNION PREPARATORIAS SOBRE MOLIENDA Y COMERCIO

Los responsables de CNECA y del Ministerio de Industria y Comercio sostuvieron, a fines de la semana pasada, conversaciones iniciales con representantes de los ingenios azucareros estatales y privados, para analizar los problemas relacionados con la inmediata zafra y molienda y los concernientes a la comercialización del azúcar.

Se informó que se aprobó, en esa oportunidad, un temario básico sobre el que se sujetará la reunión que sostendrán las autoridades superiores de CNECA, en Santa Cruz, con los industriales azucareros, en fecha próxima.

Allí se evaluarán los trabajos de producción y se decidirán las cuotas para la comercialización de azúcar, tanto en el mercado interno como en los del extranjero.

Ese asunto es considerado de mucha importancia, en vista de la renovada tendencia de contracción de precios que ha acusado el azúcar en los mercados internacionales, al punto de que, en el caso de Bolivia, no resultan lo suficientemente compensatorios a los costos de producción.

En lo que atañe a la comercialización en el mercado interno de este producto, las partes están de acuerdo en emprender un programa de máxima apertura del consumo, plan para el que es posible que en Santa Cruz se hagan los delineamientos de detalle.

Como se sabe, gran parte de la población del país no se ha integrado al consumo de azúcar o lo hace en muy pequeña escala, razón por la que una política de impulso a su consumo podría dar óptimos resultados.

PANTUR
el mundo en sus manos
¿VIAJA?
LO ESPERAMOS EN AV. 16 DE JULIO 1551
TEL. 23147

Presidencia de la República

Ministerio de Transportes, Comunicaciones y Aeronáutica Civil

Empresa Nacional de Telecomunicaciones

Entel - Bolivia

Licitación Internacional

Préstamo BID 328/SF-BO

INTERCONEXION DEL SISTEMA DE CONMUTACION AUTOMATICA DE LARGA DISTANCIA, CON LA EMPRESA LOCAL DE TELEFONOS DE SANTA CRUZ

"COTAS"

La Empresa Nacional de Telecomunicaciones, ENTEL- BOLIVIA, convoca a Licitación Internacional con objeto de contratar la provisión de equipos, materiales, servicios y repuestos para el Sistema de Interconexión de las centrales de COTAS Ltda., con el Sistema de Conmutación Automática de Larga Distancia de ENTEL.

La interconexión se efectuará con equipos que serán ubicados en la ciudad de Santa Cruz, los mismos que deberán efectuar la conexión entre el sistema de conmutación automática de larga distancia de ENTEL con las centrales automáticas urbanas de COTAS Ltda. de la ciudad de Santa Cruz.

Podrán participar en la licitación, compañías proveedoras de equipos pertenecientes a los países miembros del Banco Interamericano de Desarrollo, BID, y los países miembros del Fondo Monetario Internacional que hubiesen sido declarados elegibles por el BID, en la fecha del llamado a licitación y cuya nómina se incluye en los documentos de licitación.

Los términos y condiciones de licitación y las especificaciones técnicas, estarán disponibles para las firmas interesadas a partir de la fecha, previo pago de $b. 1.200. - o su equivalente en dólares americanos, en la Secretaría General de ENTEL Av. 16 de Julio N° 1616 Edificio Petrolero, 7° piso La Paz Bolivia.

Las propuestas se recibirán hasta horas 12:00 del día martes 31 de mayo, de 1977, en la Secretaría General de ENTEL y serán abiertas el mismo día a horas 14:00 en reunión de la H. Junta Especial de Adquisiciones de ENTEL.

La Paz, abril de 1977

RELACIONES PUBLICAS

Hoy se inaugura en Catavi la Undécima Jornada Quirúrgica

En el distrito minero de Catavi será inaugurada la Undécima Jornada Quirúrgica, en la que participarán más de 150 cirujanos de todo el país.

Este encuentro de profesionales médicos se halla auspiciado por la Sociedad Boliviana de Cirugía y la Asociación Médica de Catavi. Las reuniones estarán sujetas a un temario relativo a la patología minera y se desarrollarán en el complejo educativo recientemente inaugurado por la Corporación Minera de Bolivia.

La jornada de Catavi tendrá como invitados a los médicos Heraldo Chini, de Brasil y Daniel Salgado, de Chile, ambos profesionales especializados en temas de cirugía interna.

La ceremonia de inauguración se iniciará a las 18:30 en el cual se escucharán discursos -entre nosotros- del Ministro de Previsión Social y Salud Pública y del Gerente General de Comibol, ambos designados Presidentes Honorarios de la Jornada.

Hará también uso de la palabra el Presidente de la Sociedad Boliviana de Cirugía quien, al término de ese acto, impondrá la "Medalla al Mérito Profesional", al Dr. Juan Uribe, en reconocimiento a su labor cumplida durante muchos años en varias regiones mineras del país.

Durante el desarrollo de la Jornada, que incluye un curso sobre urgencias quirúrgicas craneo-encefálicas, toráxicas, abdominales y traumatológicas, se procederá a la formación del capítulo de Cirujanos de Minas de la Sociedad Boliviana de Cirugía, que tendrá como sede a Catavi.

La representación de Cochabamba a nombre de la entidad matriz, descubrirá una placa en el Hospital de Especialidades de Catavi. Para el martes 12, está previsto que el Dr. Walter Arteaga, de Bolivia, miembro de la Sociedad y Docente de la Facultad de Medicina de la UMSA, se refiera al tema la "Medicina Incásica".

El Dr. Chini, profesor de la Clínica de la Facultad de Medicina de la Universidad Federal de Río de Janeiro y Presidente de la Sociedad Brasileña de Nutrición Parenteral, ofrecerá tres conferencias y un número igual su colega Salgado, Presidente de la Sociedad de Cirujanos de Chile, y Profesor de Cirugía de la Universidad del Estado de Chile.

La delegación médica de La Paz está integrada por sesenta profesionales. Asimismo, se comunicó que hoy llegarán a Catavi las delegaciones de Oruro, Potosí, Sucre y de los demás centros mineros, Cochabamba acreditó a doce profesionales, presididos por el Dr. Gastón Cornejo, Presidente del Capítulo de Cochabamba. Participarán además, médicos de Santa Cruz, Tarija y Beni.

Voceros del Comité de Prensa anunciaron que una vez terminada la Undécima Jornada de Cirugía se elaborarán las conclusiones de la misma para ser enviadas a todos los participantes.

equipos de inyección BOSCH
TOBERAS - ELEMENTOS
VALVULAS Y ELEMENTOS
DE FILTRO PARA
MOTORES DIESEL

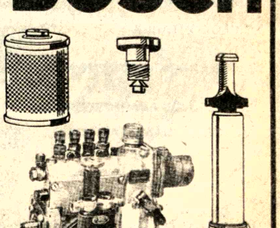

DISPONEMOS SIEMPRE SOBRE
EXISTENCIAS DE ESTOS REPUESTOS
PARA MOTORES MERCEDES BENZ,
DEUTZ, SCANIA VABIS, VOLVO, HATZ,
MWM, KRUPP, MAN HENSCHEL, ETC...
HANSA LTDA. La firma boliviana de su confianza con mas de 65 años al servicio del país
DEPTO. TECNICO Tels.42836 · 55219 · 53661
Sucursales: COCHABAMBA · ORURO · POTOSI · SANTA CRUZ · SUCRE · TARIJA · VILLAZON

Un libro de Jorge Muñoz Reyes

Geografía de Bolivia

GEOGRAFIA DE BOLIVIA, de Jorge Muñoz Reyes. Talleres-Escuela de Artes Gráficas de la Editorial "Don Bosco". 478 páginas. Enero de 1977. La Paz.

"La primera honda lección de patriotismo se recibe cuando se logra conciencia clara y arraigada del paisaje de la patria". Son palabras de Unamuno que el Ing. Jorge Muñoz Reyes utiliza a modo de epígrafe de su "Geografía de Bolivia", cuya preparación le encomendó la Academia Nacional de Ciencias de Bolivia "para llenar un vacío que existía en el país en materia de textos geográficos".

Veintidós capítulos, dos anexos, la Bibliografía y la Tabla de contenido conforman este voluminoso libro, elaborado de acuerdo con la moderna concepción de la Geografía, es decir, teniendo en cuenta la estrecha relación que existe entre el clima, la flora y fauna, con la fisiografía, la altitud y la posición continental.

El autor, uno de los hombres de más vasta tarea científica en Bolivia, subsana estas y otras falencias al incluir en su obra capítulos tan necesarios como los relativos a la Fitogeografía, la Zoogeografía, la Demografía y Meteorología, y al ocuparse con minuciosidad de los grupos linguísticos y étnicos, sobre todo entre las tribus selváticas.

"La influencia del hombre en el paisaje o **habitat** en que vive es otro de los aspectos más importantes de la geografía moderna y ello apenas se trata en los libros que existen en el país", dice Jorge Muñoz Reyes, para afirmar luego: La ciencia de los suelos o pedología ha avanzado muchísimo en los últimos años y a ella se ha unido el estudio del aprovechamiento del suelo, estudio que se ha realizado en el país en forma muy completa por la Misión Británica de Agricultura Tropical en Bolivia.

Durante la redacción de su obra, el autor debió vencer numerosas dificultades, en especial aquellas que nacen de la diversidad de datos o disparidad de criterios para enfocar un mismo asunto.

"Los capítulos de Fitogeografía y Zoogeografía han costado mucho trabajo - afirma Muñoz Reyes-, pues nuestras plantas no están estudiadas en una forma sistemática y completa, hay buenos tratados de ciertas familias y monografías regionales valiosas, pero cuando se busca una relación general de las plantas de una región o zona más o menos grande, resulta que no se sabe dónde hallar una obra que cubra estos requisitos; además, en la nomenclatura hay diversos nombres para la misma planta, según el apelativo vernáculo, lo que produce confusiones. Otro asunto que crea dificultades -agrega- es el relativo a las alturas dadas para los diversos picos cordilleranos del país; aun entre los más conocidos y citados se hallan grandes diferencias, por ello hemos decidido adoptar los que aparecen en el Mapa de Bolivia de 1934, auspiciado por el Centro de Propaganda y Defensa Nacional y la Sociedad de Ingenieros de Bolivia y preparado por el Ing. Alfred Baeger, con la contribución del autor de la presente obra".

El autor hace constar la ayuda recibida de sus colegas en la compilación de datos y revisión de capítulos de su "Geografía de Bolivia", así como de instituciones ligadas al quehacer científico.

El libro, con numerosos mapas y fotografías, presenta un panorama amplio de lo que hoy se entiende por geografía de un país; tanto el investigador como el estudiante encontrarán en esta obra motivos suficientes para enriquecer su amor por la tierra natal, tal como lo quería Unamuno al hablar de patriotismo.

LOS CAPITULOS

La Tabla del Contenido de "Geografía de Bolivia" registra los siguientes Capítulos:

1- Generalidades, situación, extensión y límites del territorio nacional. 2- Bosquejo geológico de Bolivia, 3- Unidades fisiográficas de Bolivia, 4- El clima, 5- Ríos, lagos y salares, 6- Cordilleras, sierras y montañas, 7- Suelos y aprovechamientos de la tierra, 8- Fitogeografía de Bolivia, 9- Zoogeografía boliviana, 10- Grupos raciales y linguísticos, 11- Geografía política, 12- División política actual de la República, 13- Visión histórica de Bolivia, 14- Visión demográfica, 15- Agricultura, 16- Productos agrícolas, 17- Ganadería, caza y pesca, 18- La industria minera, 19- Productos minerales-estaño, antimonio, tungsteno, etc., 20- Industria petrolera y visión energética, 21- Los transportes, sus dificultades-comunicaciones, 22- Industria manufacturera, comercio y banca. Anexo 1- Tratados y protocolos de límites con los países vecinos, Anexo 2- Bolivia-Datos meteorológicos año 1959.

EL AUTOR

Graduado de Ingeniero Geólogo en la Universidad de Berkeley, California, Jorge Muñoz Reyes también obtuvo la Licenciatura en Ciencias Políticas y Sociales en la Universidad Mayor de San Andrés. Fue director general de Minas y Petróleo, fundador y primer gerente general de YPFB, director fundador del Banco Minero de Bolivia, director y tesorero fundador de la Corporación Boliviana de Fomento y presidente de la Comisión Mixta Boliviano-Brasileña del Petróleo.

En la UMSA ha desarrollado una no menor actividad. Fue catedrático fundador de la Facultad de Ciencias Exactas (Geología y Mineralogía), director del Instituto de Ciencias Exactas, director fundador del Instituto Regional de Geología.

ARTE Y CULTURA

Diálogo con el músico mexicano José Sandoval

Por CAMILA DE VILLALPANDO

DENTRO de la programación de la temporada de conciertos de la Orquesta Sinfónica Nacional para el presente año, figura como importante capítulo de la actividad musical de nuestra primera Orquesta, la actuación de directores y solistas extranjeros invitados.

Los dos primeros conciertos de esta serie se realizarán los días 14 y 15 del mes en curso en el Teatro Municipal, con la participación de dos artistas: el director mexicano José Sandoval y la pianista Monique Duphil, ya conocida por sus actuaciones en años anteriores. El programa, dedicado en su exclusividad a obras de Ludwig van Beethoven en el año del sesquicentenario de su fallecimiento, incluirá la Obertura Egmont, el Concierto Nº 5 "Emperador" para piano y orquesta y la Sinfonía Nº 1.

Interesados por la presencia en Bolivia del maestro José Sandoval, le formulamos diversas preguntas relativas a su trabajo y a su actividad de director de orquesta.

P.- ¿Es sólo un interés musical el que le ha movido a venir al país?

R.- Para un director de orquesta es muy importante conocer los movimientos y el desarrollo musical de otros países. Asimismo un director representativo de un país, debe de contar con una carrera internacional bien definida.

P.- ¿Qué orquesta dirige actualmente y cómo ve Ud. su profesión, su trabajo?

R.- Soy el director titular de la Orquesta Sinfónica del Sistema Nacional para el Desarrollo Integral de la Familia. El patronato de esta institución lo preside la Sra. Carmen Romano de López Portillo, esposa del Sr. Presidente de la República. Acerca de mi profesión puedo decir que desde que era estudiante me gustaba dirigir, pero, independientemente de esto, tuve la suerte de ser violenchelista en orquesta sinfónica y después concertista de piano, tocando más o menos un promedio de sesenta o más conciertos anuales en diferentes países. Esto me ayudó muchísimo musicalmente y viví etapas maravillosas para mi futuro desarrollo como director. El año pasado dirigí un promedio de cien conciertos y este año estoy invitado a dirigir en Europa y Latinoamérica. Además dirigiré conciertos como titular de la Orquesta del Sistema Nacional para el Desarrollo Integral de la Familia en mi país y posiblemente la orquesta haga una gira por toda Latinoamérica. Así es que estoy muy contento con mi trabajo de director y esto me permite desarrollar una labor musical que considero importante para mi país, México.

P.- ¿Está entregado con exclusividad al trabajo de director, o éste se complementa con algún otro?

R.- En el presente me dedico con exclusividad a dirigir, pero quizá más adelante ofrezca conciertos de piano y continúe grabando discos y casetes, como ya lo he hecho. La profesión de director, que mucha gente no entiende, requiere de una gran preparación musical, trabajo físico y mental intenso. y bueno, creo que no es necesario decir más...

P.- ¿Podría explicar cuál es el movimiento musical actual de México, en cuanto a orquestas, grupos de cámara, frecuencia de conciertos, y qué se hace en materia de enseñanza y formación de futuros músicos?

R.- Bueno, creo que contamos con un gran movimiento musical actualmente en México. Hoy en día tenemos una buena Orquesta Sinfónica Nacional, la Filarmónica de la Universidad y la O.S.D.I.F., de la cual soy el director titular. Esto, solamente en la capital. Aparte hay dos buenas orquestas de provincia que se han destacado nacional e internacionalmente. Son la del

EL DIRECTOR MEXICANO JOSE SANDOVAL

Estado de México y la Orquesta Sinfónica de Xalapa. Algunos otros estados también cuentan con orquestas sinfónicas. Hay tríos, cuartetos, quintetos, aparte de algunas orquestas de cámara. Hay también una gran cantidad de conciertos en la capital y las provincias. Además de directores, hay solistas mexicanos que se están destacando internacionalmente, lo cual es muy importante para nuestro país. En el aspecto de la enseñanza musical estamos avanzando, pero nos falta un gran camino por recorrer. En la ciudad de México contamos con el Conservatorio Nacional, pero no es suficiente. Es preciso, en el futuro contar con más instituciones de enseñanza musical. La creación de la Orquesta Sinfónica del Instituto Mexicano para la Infancia y la Familia, hoy Sistema Nacional para el Desarrollo Integral de la Familia, creó un positivo movimiento musical en toda la nación, puesto que en esta orquesta se admitían solamente músicos jóvenes de talento. Al ser admitido a la orquesta, el músico recibe una beca que le permite vivir desahogadamente y continuar sus estudios musicales y académicos de la mejor manera. Personalmente he escogido a todos los integrantes de la orquesta (85), viajando por toda la república y escuchando audiciones en la capital.

P.- En la labor del director, ¿dónde se encuentra para Ud. el límite o si prefiere, el equilibrio entre la objetividad y el respeto a la partitura por una parte, y la interpretación, la recreación, la "versión", por otra?

R.- Para mí lo fundamental es la limpieza, el ritmo, la dinámica y el fraseo. Si la orquesta ya ha alcanzado esto, cualquiera sea la obra, el director podrá entonces empezar a trabajar su interpretación, y en conclusión hacer Arte, que es nuestro destino final.

Actividad cultural

SALON MUNICIPAL.- Mañana, horas 18 y 30, inauguración de la exposición de óleos de Rodolfo Saavedra. Calle Colón.

TEATRO MUNICIPAL.- Mañana, horas 19.00, concierto de gala de la Orquesta Sinfónica Juvenil del Conservatorio Nacional de Música.

CIRCULO ITALIANO.- Jueves 14, horas 19.00, entrega del premio a la ganadora del Quinto Concurso de Novela "Erich Guttentag", Sra. Gaby Vallejo de Bolivar. Av. 6 de Agosto Nº 2563.

CASA MUNICIPAL DE CULTURA.- Mañana, horas 18.00, primera conferencia de Yolanda Bedregal sobre "Generalidades de la literatura"; la disertación forma parte del ciclo cultural denominado "Síntesis histórica de la literatura boliviana", organizado por la Municipalidad de La Paz.

Pianista Ana María Ver[a] becada po[r] Organización de Estados Americanos

WASHINGTON, Abril 9 (Servicio Especial de la OEA).- Apenas tiene 12 años, pero con sus suaves dedos provoca intensa emoción y estruendosos aplausos con su ejecución magistral al piano de obras de Mozart, Chopin o Beethoven.

Ana María Vera, la pequeña boliviana, ha conquistado a los públicos de América y del mundo. Sus prodigiosos éxitos simbolizan los de la Organización de los Estados Americanos (OEA) en el plano musical.

Como reconocimiento de sus triunfos, la niña prodigio boliviana recibirá, durante los festejos de la Semana Panamericana, del 10 al 16 de abril, una beca especial de la OEA que le permitirá estudiar piano por dos años con Leon Fleischer, uno de los más destacados pedagogos musicales de Estados Unidos.

Como Ana María, son muchos los artistas de las Américas que han sido conocidos y han triunfado gracias a la promoción de la OEA. Recientemente la pianista boliviana actuó en las principales salas de concierto de Venezuela, Perú y de su patria, durante una gira auspiciada por la entidad interamericana.

Desde 1924, la OEA ha dado oportunidad a decenas de músicos jóvenes latinoamericanos para presentarse en los Estados Unidos, en América Latina e incluso en Europa.

En años recientes, artistas destacados como Turibio Santos, guitarrista brasileño; Irma Costanzo, guitarrista argentina; Martha Fornella, soprano uruguaya; Antonio Bujanda Octavio, pianista venezolano; el trío México; Salvador Neira, pianista mexicano; Nancy y Alan Mandel, dúo pianístico de los Estados Unidos, y Liliane Questel, pianista haitiana, entre muchos otros han llegado a Washington para actuar en salas como el Centro John F. Kennedy para las Artes Escénicas, el Salón de las Américas de la OEA o la Galería Renwick.

Todo este trabajo de promoción musical lo realiza la Unidad Técnica de Música, actualmente dirigida por el pianista y educador argentino Efraín Paesky. Su primer jefe fue el musicólogo norteamericano Charles Segeer, hasta 1952, año en que le sucedió el director de orquesta colombiano, Guillermo Espinosa.

La selección de los artistas favorecidos con la promoción de la OEA se realiza dentro del criterio de una equitativa distribución geográfica. Para la temporada de conciertos correspondientes a 1977-1978 se ha seleccionado a artistas de doce naciones americanas.

Uno de los aspectos más importantes de la actividad musical interamericana ha sido el estreno por parte de la OEA en los Estados Unidos y en Washington de obras de artistas del hemisferio. Desde 1953 se han presentado 41 estrenos mundiales, 31 primeras actuaciones en los Estados Unidos y 21 estrenos en Washington.

Artistas de los Estados Unidos lograron el mayor número de estrenos con 25 y le siguen Argentina con 15, Venezuela con 11, México con 9, Chile con 9,

BECA PARA ANA MARIA VERA.- E[l] Secretario Gener[al] de la Organizació[n] de Estados Americanos [ap]arece junto a An[a] María Vera, pian[i]sta boliviana que ha reci[bid]o una beca de la Organización pa[ra] estudiar bajo la dire[cci]ón del pedago[go] musical León Fle[i]cher.

Brasil con 5, Uru[g]uay con 5, Guatemala con 3, [C]olombia con 2, Cuba con 2, Ec[ua]dor con 2, Perú con 2, Puerto Rico con 2, Bolivia con 1 y Panamá con 1.

Cada tres años [s]e efectúan en Washington, con el auspicio de la OEA, los fes[t]ivales interamericanos de música, considerados como [u]no de los más importantes eventos artísticos de la capital norteamericana. En ello se han estrenado mundialme[n]te más de 100 obras de compositores de las Américas.

En Europa, la OEA y el Instituto de Cultura Hispánica han auspiciado festivales de música americana en la capital española, logrando el estreno de otras 71 obras de compositores del continente.

Otra forma de contribuir a la promoción musical y a la integración americana en el campo artístico es la realización de seminarios y la publicación de literatura descriptiva. Recientemente, la OEA publicó una nueva edición de un catálogo sobre compositores de las Américas y a partir de 1965 realizó seminarios especializados para compositores.

La educación musical es otra de las prioridades de la OEA en el campo cultural. Hasta ahora se han efectuado cuatro conferencias interamericanas sobre este tema y a fines de este año se efectuará una quinta en Costa Rica.

Según un informe del Consejo Interamericano para la Educación, la Ciencia y la Cultura (CIECC), la OEA está impulsando este año un proye[cto] multinacional de planeaci[ón] formación y divulgaci[ón] musical.

En el marco de la asistencia técnica, Colombia, Ecuad[or], Honduras, Trinidad y Tobag[o], Panamá recibieron recientemente apoyo de la Unid[ad] Técnica de Música para planes nacionales.

En cuanto al adiestramiento, se realiza principalmente en el Instit[uto] Interamericano de Educación Musical, con sede en Santiago [de] Chile. El año pasado [fueron] becarios de Argentina, Boliv[ia], Brasil, Colombia, Costa Ri[ca], República Dominicana, Ec[ua]dor, Guatemala, Nicaragua [y] Venezuela participaron all[í].

Museos

CASA DE MURILLO.- Ca[lle] Jaen Nº 666, tel. 260...

MUSEO NACIONAL DE ARTE.- Calle Comercio, esq. Socabaya.

MUSEO TIWANAKU.- Ca[lle] Tiwanaku Nº 93, tel. 24...

MUSEO DE ETNOGRAFIA Y FOLCLORE.- Calle I[ngavi] Nº 91...

MUSEO DE LA POLICIA.- Ca[lle] Junín.

TEATRO.- El Taller [N]acional de Teatro, dependiente del I[BC] presentará los días 1[5] y 16 en [la] plaza [del] Teatro Municipal- "La plaza del maiz", del autor boliv[iano] Renato Crespo Paniagua. La dirección estará a cargo de Nin[a] Dávalos de Kushner.

ASOCIACION DE PERIODISTAS.- Mañana, horas 18.00, [en la] Fundación Ballivián en[trega del] Premio al Periodista 1[977] a Guillermo Céspedes Riv[era]. Comercio Nº 1048.

Universidad Boliviana Mayor de San Andrés
Facultad de Ciencias Sociales
Carreras de Economía, Auditoría y Administración de Empresas

De acuerdo a disposiciones de las autoridades académicas y conforme a reglamentos universitarios, se comunica a los señores egresados de las Carreras de Economía, Auditoría y Administración de Empresas, que los Exámenes de Grado estarán sujetos al siguiente calendario:

CARRERA DE ECONOMIA	FECHA	HORAS
RAMAS ABSTRACTAS E HISTORICAS	Sábado 23 de Abril/1977	8:00 a.m.
RAMAS DE LA ECONOMIA ESPECIALIZADA	Sábado 30 de Abril/1977	8:00 a.m.
CARRERA DE AUDITORIA		
RAMAS ECONOMICO ADMINISTRATIVO	Sábado 7 de Mayo/1977	8:00 a.m.
CICLO CONTABLE	Sábado 14 de Mayo /1977	8:00 a.m.
CICLO FINANCIERO ACTUARIAL	Sábado 21 de Mayo/1977	8:00 a.m.
CARRERA DE ADMINISTRACION		
METODOS CUANTITATIVOS	Sábado 14 de Mayo/1977	8:00 a.m.
ADMINISTRACION Y ORGANIZACION	Sábado 21 de Mayo/1977	8:00 a.m.

Mayores informaciones serán proporcionadas en la Secretaría de las Carreras de Economía, Auditoría y Administración, piso 12 del Edificio Central de la U.M.S.A.

La Paz, 18 de Marzo de 1977.

Dr. José Riera Fernández
DECANO DE LA FACULTAD DE CIENCIAS SOCIALES

Dr. René Blattmann Bauer
SECRETARIO GENERAL DE LA U.M.S.A.

(Sello).- Universidad Mayor de San Andrés.- Secretaría General.- La Paz-Bolivia.

Universidad Católica Boliviana
Curso Especial de Fotografía

1. INSCRIPCIONES.- Oficina de Registros e Inscripciones de la Universidad Católica Boliviana, del lunes 11 al miércoles 13 de abril, de horas 8 a 12 y 17 a 19.

2. PARTICIPANTES: Podrán participar todas aquellas personas interesadas en el arte de la fotografía.

3. DURACION DEL CURSO: Del jueves 14 de abril al 30 de Agosto

4. VALOR DE LA MATRICULA: $b. 800

5. NUMERO DE PLAZAS: Dada la naturaleza del curso, se admitirán sólo 30 participantes.

6. HORARIO DEL CURSO: Martes y jueves de 18.30 a 20.30
Sábado de 10 a 12

7. CERTIFICACION: Quienes asistan al 80% de las clases teóricas y al 100% de las clases prácticas, se harán acreedores, al final del curso, a un certificado de aprobación. El curso es de extensión y no tiene carácter promocional.

8. RECOMENDACION: Es recomendable que los participantes cuenten con una cámara de 35 milímetros.

9. INFORMACIONES: Para mayores informes dirigirse a la Secretaría General de la Universidad en horas de oficina. Tel. 83283. Calle 2 Esq. 14 de Septiembre Obrajes.

La Paz, abril 1977

Lic. Nazario Tirado Cuenca
SECRETARIO GENERAL U.C.B.

Universidad Boliviana Mayor de San Andrés
Facultad de Ciencias Sociales, Carreras de Economía, Auditoría y Administración

Se comunica a los Egresados de la Carrera de Economía que conforme a disposiciones Superiores, el plazo para los exámenes de grado ha sido ampliado hasta el mes de mayo del año en curso de acuerdo al siguiente calendario:

CARRERA DE ECONOMIA	FECHA	HORA
RAMAS ABASTRACTAS E HISTORICAS	Sábado 14 de Mayo de 1977	8.00 a.m.
RAMAS DE LA ECONOMIA ESPECIALIZADA	Sábado 21 de Mayo de 1977	8.00 a.m.

El calendario de exámenes publicado para las Carreras de Auditoría y Administración de Empresas, se mantiene inalterado.

CARRERA DE AUDITORIA	FECHA	HORA
RAMAS ECONOMICO ADMINISTRATIVO	Sábado 14 de Mayo de 1977	8.00 a.m.
CICLO CONTABLE	Sábado 14 de Mayo de 1977	8.00 a.m.
CICLO FINANCIERO ACTUARIAL	Sábado 21 de Mayo de 1977	8.00 a.m.
CARRERA DE ADMINISTRACION		
METODOS CUANTITATIVOS	Sábado 14 de Mayo de 1977	8.00 a.m.
ADMINISTRACION Y ORGANIZACION	Sábado 21 de Mayo de 1977	8.00 a.m.

Mayores informaciones serán proporcionadas en la Secretaría de las Carreras de Economía, Auditoría y Administración, piso 12 del edificio Central de la U.M.S.A.

La Paz, 30 de marzo de 1977

"1977 CENTENARIO DE LA INTEGRACION NACIONAL CON BENI Y PANDO"

Dr. José Riera Fernández
DECANO DE LA FACULTAD DE CIENCIAS SOCIALES

Dr. René Blatmann B.
SECRETARIO GENERAL DE LA U.M.S.A.

CULTURIZA LA PAZ

Cursillo de Divulgación Cultural de la H. Alcaldía Municipal de La Paz

Síntesis Histórica de la Literatura Boliviana

1.- Generalidades de la Literatura
Prof. Yolanda Bedregal
Horario:
Lunes 11 de abril
Jueves 14 de abril Hrs. 18:00 a 19:00

2.- La Novela en Bolivia
Prof. Raquel Von Vacano
Horario:
Lunes 18 de abril
Jueves 21 de abril Hrs. 18:00 a 19:00

3.- El Cuento en Bolivia
Prof. Armando Soriano Badani
Horario:
Lunes 25 de abril
Jueves 28 de abril Hrs. 18:00 a 19:00

4.- El Teatro en Bolivia
Prof. Fernando Irazoque
Horario:
Lunes 2 de mayo
Jueves 5 de mayo Hrs. 18:00 a 19:00

5.- Poesía: Romanticismo y Modernismo
Prof. Norah Zapata Prill
Horario:
Lunes 9 de mayo
Jueves 12 de mayo Hrs. 18:00 a 19:00

6.- Poesía Contemporánea en Bolivia
Prof. Julio de la Vega
Horario:
Lunes 16 de mayo
Jueves 19 de mayo Hrs. 18:00 a 19:00

La asistencia a este curso es de carácter gratuito.

Las inscripciones se reciben en la Casa Municipal de la Cultura "Franz Tamayo" donde se desarrollarán las conferencias.

¿POR QUE LLORAS?

El primer día de la semana, María Magdalena fue al sepulcro muy temprano, cuando todavía estaba oscuro; y vio que ya no estaba puesta la piedra que tapaba el sepulcro. Entonces se fue corriendo a donde estaban Simón Pedro y el otro discípulo, aquel a quien Jesús quería mucho, y les dijo:

-Se han llevado del sepulcro al Señor, y no sabemos dónde lo han puesto.

Entonces Pedro y el otro discípulo salieron y fueron al sepulcro. Los dos iban corriendo juntos; pero el otro corrió más aprisa que Pedro y llegó primero al sepulcro. Se agachó a mirar, y vio las vendas puestas allí, pero no entró. Después Simón Pedro llegó detrás de él, y entró en el sepulcro. El también vio las vendas puestas allí; y además vio que la tela que había servido para envolver la cabeza de Jesús no estaba junto con las vendas sino enrollada y puesta aparte. Entonces entró también el otro discípulo, el que había llegado primero al sepulcro; y vió lo que había pasado, y creyó. Pues todavía no habían entendido la Escritura, que Jesús tenía que resucitar de entre los muertos. Entonces aquellos discípulos regresaron a su casa.

Pero María se quedó afuera, junto al sepulcro, llorando. Mientras lloraba, se agachó para mirar dentro del sepulcro, y vió dos ángeles vestidos de blanco, sentados donde había estado el cuerpo de Jesús; uno estaba a la cabecera y otro a los pies. Y los ángeles le preguntaron:

-Mujer, ¿por qué estas llorando?

Ella les dijo:

-Porque se han llevado a mi Señor, y no sé dónde lo han puesto.

Apenas dijo esto, cuando volvió la cara y vió a Jesús que estaba allí pero no sabía que era Jesús. Entonces Jesús le preguntó:

-Mujer, ¿por qué estás llorando? ¿A quién buscas?

Ella, pensando que era el que cuidaba el huerto le dijo:

-Señor, si tú te lo llevaste, dime dónde lo dejaste, para que yo me lo llev[e].

Jesús entonces le dijo:

-¡María!

Ella se volvió y le dijo en hebreo:

-¡Roboni! - que quiere decir Maestro.

Jesús le dijo:

-Suéltame, porque todavía no he ido a donde está mi Padre. Pero anda [y d]iles a mis hermanos, que subo a donde está el Padre mío y de ustedes, el Dios [mío] y de ustedes.

Entonces María Magdalena fue a [avi]sar a los discípulos, que ella había visto [al S]eñor y que él le había dicho estas cosas.

Lea toda la Biblia.Adquiérala en:

SOCIEDAD BIBLICA BOLIVIANA
Bolívar 3685 Cochabamba
Almirante Grau 115.- La Paz.
BOLIVIA

SOLICITE UNA SELECCION BIBLICA ILUSTRADA GRATIS ENVIANDO ESTE CUPON

PARA NIÑO O JOVEN O ADULTO O

NOMBRE ____________________

DIRECCION ____________________

MISA

La familia del que en vida fue niñito,

PABLITO ARAMAYO ESTRADA

(Q.D.D.G.)

Invita a sus parientes, amigos, y personas piadosas se dignen concurrir a la misa que recordando el mes de su sensible fallecimiento se mandará oficiar el día de hoy domingo a horas 12:00 en la iglesia de Pompeya (Jamaica, Miraflores).
Su asistencia será muy reconocida.

La Paz, 10 de abril de 1977

PANTUR
el mundo en sus manos
¿VIAJA?
LO ESPERAMOS EN AV. 16 DE JULIO 1551 TEL. 23147

FALLECIMIENTOS

En la paz del Señor y confortado con los auxilios de la Santa Religión Católica y la bendición papal, ha dejado de existir el que en vida fue ejemplar hijo y cariñoso hermano,

Joven FREDDY E. MEJIA LAVADENZ

(Q.D.D.G.)

Pedro Mejía García y Rosa Lavadenz de Mejía, padres; Fernando y Adolfo Mejía Lavadenz, hermanos; Ana Rosa Ch. de Mejía, hermana política; Florencio y Héctor Mejía García, Paz de Sossi, Maruja de Suarez y Abraham Lavadenz, tios; los primos, sobrinos, tíos políticos y demás familia ruegan a sus amistades, en forma especial a los exalumnos del Colegio San Calixto y Don Bosco, Club The Strongest, socios del Club Karate York y demás instituciones a las que perteneció, se dignen asistir a la misa de cuerpo presente a hrs. 15.p.m. y a la traslación de sus restos mortales al Cementerio General, el día de hoy Domingo 10 de abril a hrs. 16.p.m.
El cortejo fúnebre partirá de la calle 20 Nº. 7820 Calacoto.
Atención que comprometerá la gratitud de la familia doliente.
"Santander" Teléfono 23656—23342.

MISAS

AGRADECIMIENTO E INVITACION

Eulogio Tórrez Narváez, esposo, Nancy, José Antonio, Angel, Leticia y Susana, hijos; Reynaldito, nieto, hermanos, sobrinos y demás familiares de la que en vida fue ejemplar y abnegada madre, señora.

Doña INES ARIAS de TORREZ

(Q. E. P. D.)

Agradecen profundamente a sus familiares y parientes, amistades y personas piadosas que nos acompañaron en momentos de dolor é hicieron llegar ofrendas florales y les ruegan asistir a la misa que en sufragio de su alma y recordando los ocho días de su sensible fallecimiento se mandará oficiar el día Lunes 11 del presente a horas 18 y 15 p.m., en la Capilla del Montículo de Sopocachi.
Favor que comprometerá la eterna gratitud de la familia.

La Paz, Abril de 1977

MISA

La familia de la que en vida fue, esposa y ejemplar madre, señora

DOÑA MARTHA TAPIA GOSALVEZ DE CASSO

(Q.E.P.D)

Invita a sus familiares, amistades y personas piadosas se dignen asistir a la misa que recordando el año de su sensible fallecimiento mandarán oficiar el día lunes 11 del presente a horas 12.- en la Iglesia del Corazón de María (Av. Busch Miraflores)
Su asistencia comprometerá la gratitud de la familia.

La familia García Iturralde, de la que en vida fue

MARIA TERESA GARCIA ITURRALDE DE CANELAS

(Q.E.P.D.)

Invita a sus parientes, amigos y personas piadosas a la Misa, que en sufragio de su alma, se mandará a oficiar, el día martes 12 del presente, a horas 11 a.m. en la Iglesia de los Padres Carmelitas.

La Paz, abril de 1977

La familia de la que en vida fue.

Sra. Doña VICENTA P. ROJAS.

(Q. E. P. D.)

Invita a sus familiares, amigos, personas piadosas, residentes Chuquisaqueños, vecinos de Bolonia, y empleados de correos, asistir a la misa que recordando los ocho días de su sensible fallecimiento se mandará a oficiar el día lunes once de Abril a hrs. 11.30 a.m. en el templo de San Pedro.
La familia doliente agradece profundamente a todas las personas que acompañaron a la traslación de sus restos mortales.
El duelo se despide por tarjeta.

La Paz, Abril de 1977

Rosa Carrasco vda. de Zeballos, esposa; Celia, Leticia, Hernán, Zoraida, Crisóstomo, Victor y Elvira, hermanos y demás familia del que en vida fue.

Don LUIS ZEBALLOS ENCINAS

Q.E.P.D.

Ruegan a sus parientes, amistades, empleados Municipales, residentes de Ayata y persons piadosas, se dignen asistir a la misa que en sufragio de su alma y recordando los cuatro años de su sensible fallecimiento mandarán a oficiar el día lunes 11 del presente a hrs. 11 a.m. en la Basílica de San Francisco.
Favor que comprometerá a la familia doliente.
(El duelo se despide en la puerta del Templo).

AGRADECIMIENTO E INVITACION

Rubén Saravia Castro y Rosa Mena de Saravia padres, Rosa M. vda. de Mena Abuelita. Antonio, Minima, Rubén hermanos, Jens Heymert y Sonia Guzmán de Saravia hermanos políticos, los sobrinos, tíos, tíos ausentes, primos y demás familiares del que en vida fue noble hijo y leal amigo.

RAMIRO SARAVIA MENA

(Q.D.D.G.)

Agradecen a sus amistades, familiares, por las ofrendas florales, cartas telegramas de pesar que hicieron llegar aunándose a éste inmenso dolor de requiem que en sufragio del alma del extinto se mandará a oficiar el Domingo (Antigua Catedral) Yanacocha esquina Ingavi.

Su asistencia a éste acto de piedad cristiana, comprometerá la eterna gratitud de la familia doliente, el pésame se recibe por tarjeta.

La Paz, 10 de Abril de 1977

FALLECIMIENTOS

Filiberto, Marina, Guillermina, Concepción, y Máximo Mita Q., hijos, Josefina de Orasco, Josefina de Reynaga, Andrea, Luis y Florencio hermanos, Hayde, David y Fausto hijos políticos, hermanos políticos, sobrinos y nietos y demás familiares del que en vida fue.

ANSELMO MITA MEJIA

BENEMERITO DE LA PATRIA

(Q. E. P. D.)

Participan su sensible fallecimiento e invitan a los Residentes de Ayo - Ayo en esta ciudad, Instituto Nacional de Estadística, Asociación de Mutilados e Invalidos de la Guerra del Chaco, al traslado de sus restos mortales el día de hoy, domingo 10 a horas 15.30 p.m.
El cortejo fúnebre partirá de la AMIG, calle Yanacocha Nº 628.

La Paz, 10 de abril de 1977

En la paz del Señor ha dejado de existir el que en vida fue ejemplar esposo y abnegado padre,

Sr. FAUSTINO ESPINOZA ARANDA

(Q.E.P.D.)

Raquel Peralta v. de Espinoza, esposa; Mario, Héctor, Yolanda, María y Dora, hijos; Guillermo Calderón, Maruja Marín de Espinoza, Eva Montero de Espinoza, Antenor Velasco, hijos políticos; Leticia v. de Peralta, Justiniano Espinoza, hermanos; los nietos, primos, sobrinos, y demás familiares ruegan a sus amistades en especial a los residentes de Ilabaya, Sindicato de Colectiveros San Cristóbal, Junta de Vecinos Gran Poder, y demás instituciones a las que perteneció se dignen asistir a la traslación de los restos mortales del extinto al Cementerio General el día de Hoy Domingo a hrs. 16 y 30 p.m.
El cortejo fúnebre partirá de la calle Eloy Salmón Nº. 970. Zona Chijini.
Será favor que comprometerá la gratitud de la familia doliente.
SERVICIOS DE FUNERARIA VALDIVIA Of. Graneros esq. Figueroa, Tels. 24290—25254.

En la paz del Señor y confortado con los auxilios de la Santa Religión Católica ha dejado de existir el que en vida fue ejemplar padre y abnegado esposo,

Sr. ALEJANDRO CAMEO RODRIGUEZ

(Q.E.P.D.)

Rosa vda. de Cameo, esposa; Ruth C. de Escobar, René, Delia, Ramiro Cameo, hijos; Luisa C. de Molina, Francisco, Celestina, Bárbara y Gabriio Cameo, hermanos; los nietos, sobrinos, primos y demás familia ruegan a sus amistades, en especial a los Residentes Ayacacheños, Prov. Los Andes, se dignen asistir a la traslación de los restos mortales del extinto al Cementerio General el día de hoy Domingo a hrs. 16.p.m.
El cortejo fúnebre partirá de la calle Choralque Nº. 912 final Exaltación.
Será favor que comprometerá la eterna gratitud de la familia doliente.
SERVICIOS DE FUNERARIA VALDIVIA Of. Graneros esq. Figueroa. Tels. 24290—25254.

La familia del que en vida fue,

Don DAVID RAICH BOCKMAN

participan el sensible fallecimiento e invitan al sepelio que tendrá lugar el día de hoy domingo 10 del presente, a horas 11.30 a.m. en el Cementerio Israelita.

La Paz, 10 de abril de 1977

MISAS

La familia de la que en vida fué:

Sra. CONSUELO ROJAS DE RUIZ

(Q.E.P.D.)

Invitan a sus amistades, personas, piadosas, se dignen asistir a la misa que en sufragio de su alma y recordando los 2 meses de su fallecimiento y su aniversario natal se mandará a oficiar el día de hoy domingo 10 a horas 11 a.m. en la Capilla del Monticulo.
Su asistencia será agradecida por la familia.

La Paz, Abril de 1977

MISA DE PRIMER ANIVERSARIO

Antonio Oneto, esposo (ausente) Jorge, Gloria y Luis Oneto Alvarado, hijos (ausentes); de la que en vida fue abnegada madre y ejemplar esposa, señora:

Prof. Jub. VIRGINIA ALVARADO DE ONETO

Q.E.P.D.

Invitan a sus amistades y personas piadosas, se dignen asistir a la misa que recordando el primer aniversario de su llorado fallecimiento, se mandará oficiar en el Templo de San Juan de Dios (Calle Loayza) el día de hoy Domingo 10 a horas 18 y 30.
Su asistencia será favor que comprometerá la gratitud de la familia doliente.

La Paz, Abril de 1977

MISA

Eduardo Yuja B. esposo, Alberto, Fernando Erika, Carmen Eduardo y Carlos, hijos, Rosa vda. de Bravo Madre, Carmen T. de Blanco M. Luisa, Nachy, Pablo, M. Isabel y Grober hermanos. René Blanco hermano político los sobrinos y demás familiares de la que en vida fue abnegada madre, esposa hija y hermana.

Sra. Doña. CELIA TAGUCHI DE YUJA

Q.P.D.G.

Invitan a sus parientes, amistades y personas piadosas se dignen asistir a la misa de requién que en sufragio de su alma y recordando los seis meses de su llorado fallecimiento se oficiara en la Iglesia de San Juan de Dios, hoy día Domingo 10 de Abril a horas 11 a.m.
Su asistencia a este acto de piedad cristiana comprometera la gratitud de la familia doliente.

La Paz, 10 de Abril de 1977

AGRADECIMIENTO

Beatriz Ocampo Gandarillas, hija; Beatriz Brun de Otondo, Susana, Carmen, Verónica y José Luis Brun Ocampo, nietos; Mercedes vda. de Velazco, Leonor, José, Sara Gandarillas de Tavera, hermanos; Abel Tavera Trigo, Delia Aguilar vda. de Ocampo, hermanos políticos, sobrinos, sobrinas políticas, bisnieto y demás familiares de la que en vida fue abnegada madre y cariñosa abuelita:

Sra. JULIA GANDARILLAS D.C.

Vda. DE OCAMPO

(Q.D.D.G.)

profundamente conmovidos agradecen las ofrendas florales y las expresiones de sentimiento de pesar de parientes, amigos es instituciones religiosas a las que perteneció.

Oruro, abril de 1977

EL CLUB DE LEONES MIRAFLORES

AUSPICIA

Etiqueta Social

Se repite cuarta y última vez, ahora en Miraflores curso de 10 días. La dama elegante en su vida social, al caminar, sentarse, vestirse y maquillarse y todo lo relacionado a la elegancia femenina para damas de toda edad, varios horarios empiezan martes 12, inscripciones de 14 a 19 Hs., local sede del Club de Leones Miraflores Av. Busch 1108, casi Esq. Haiti, informes 63074. Dicta autor del libro La Etiqueta en Bolivia.

En Cochabamba

FAUSTO R. VALLE AGUILAR

YA LLEGO EL MEDICO INKA (PERUANO) CON SU LEMA: SALUD, PAZ Y AMOR. Informes, Reservaciones y citas al teléf. 24204

Niñito Marco Antonio Zapata Zuazo

Que el día de hoy celebra su cumpleaños.

Ayer cumplió su primer año de vida la niñita Claudia Virginia Abel Canelas, sus padres Rodolfo Abel Bause y Mimi Canelas de Abel, ofrecieron un agasajo a sus pequeños amigos.

El día 4 del presente se ti
señor HERNAN LOPEZ BA
como Licenciado en Cie
ciones Civiles, egresado
Universidad Boliviana May
San Andrés. Sus colegas le d
un merecido éxito en su
tividades profesionales.

HANSA
Sinónimo de Confianza

Gunter y Susy Schutt participan muy felices a sus amistades el nacimiento de JURGEN.

Reunión a Favor de los Cristianos Perseguidos Coliseo Cerrado

Este Ministro luterano, qu
grese durante 14 años por su
Jesucristo platicara personal
en el COLISEO CERRADO e
11 de Abril a horas 19:00 en S
CRUZ.

Parte Matrimonial

Jaime Vargas Valverde
Marlen Jastram de Vargas

Julio Gutierrez Gutierrez
Mercedes Gutierres de Gutierrez

Participan el enlace matrimonial de sus hijos

Maria Cecilia y Vicente Antonio

Que se efectuará con carácter estrictamente privado el día de hoy domingo 10 del presente

No circulan partes.

Cochabamba Abril de 1977

En días pasados se efectuó el enlace matrimonial de la Srta. Rosario Morales Moscoso con el Sr. Walter Fernandez, la ceremonia se realizó en la Iglesia de Misión del Valle Sunnyvale, San Francisco California, donde fijaron su residencia.
Sábado 19 de Marzo 1977

Quinceañera en Santa Cruz

El día de hoy cumple sus 15 lindos abriles la simpát
damita de nuestra sociedad señorita JUANITA BULAC
AVILA con este motivo, sus padres ofrecen una recepció
sus relaciones.

SALIO

VANIDADES Nº 17-7 DE ABRIL 5

Lo que necesitan los adolescentes en su hogar

CON 1,000 NOVEDADES

el acné

15 consejos de belleza para las jovencitas

Conozca para qué tienen vocación sus hijos

¿Bonitas y ricas las modelos? ¿Quién dijo?

¡NO DEJE QUE SE LO CUENTEN...
● EXCLUSIVO: ¡el último tratamiento para el acné juvenil!
● ¡Quién es quién en el mundo del "rock" 77!.
● Conozca la vocación de sus hijos.
● La última moda joven para gente joven.
...¡Y muchos artículos más!

$b. 25.-

COMPRE VANIDADES, ¡Y CUENTELO UD!

¡El Nº. 17-7 de Abril 5 está BUENISIMO
¡Cómprelo antes de que se agote!

Fue solemne la celebración de la Semana Santa en Santa Cruz

SANTA CRUZ, 9 (PRESENCIA) - Santa Cruz, un pueblo tradicionalmente católico, testimonió este Viernes Santo su fe en el Salvador durante tres procesiones del "Santo Sepulcro" realizadas simultáneamente en diferentes puntos de la capital.

Miles de fieles culminaron así una semana de recogimiento cuando el mundo cristiano rindió, una vez más, su admiración y reiteró sus promesas ante los sagrados escritos: "Todo está consumado".

El prefecto del departamento, Heberto Castedo, en su calidad de primera autoridad política del departamento, junto al resto de las autoridades, encabezó la principal marcha que se realizó en la catedral ante una impresionante multitud.

El Santo Sepulcro fue llevado indistintamente por el pueblo, permanentemente escoltado por cadetes del Colegio Militar de Aviación, mientras una banda militar acompañó con marchas religiosas. Los obispos Carlos Brown y Carlos Gerike eran los principales oficiantes. El arzobispo, monseñor Luis Rodríguez, siguiendo una promesa de muchos años, se encuentra en el campo; año tras año, acostumbra a pasar esta festividad en las áreas rurales.

En procura de descongestionar un tanto la multitudinaria asistencia, este año se realizaron las procesiones del "Santo Sepulcro" en tres zonas: central en la catedral, en la parroquia del cementerio y en la parroquia de San Martín de Porres, en el barrio "Villa San Luis". En todas había gran cantidad de fieles.

Este sábado, en horas de la noche, comenzó la solemne vigilia pascual. Todo el clero cruceño asistió a la bendición del cirio pascual después de una procesión interior en la catedral, mientras la gloria era anunciada al pueblo con repique de campanas y los religiosos renovaron sus promesas. Allí está mucha gente, pese al sirazo (persistente llovizna) también renovando las promesas del bautismo. Un coro de religiosas dio mayor solemnidad a uno de los últimos actos de la liturgia de Semana Santa en este distrito.

Preparan en Santa Cruz Seminario de Integración

SANTA CRUZ, 9 (PRESENCIA) - Un seminario de alto nivel sobre integración será inaugurado este lunes en esta ciudad y contará con la asistencia de representantes de la actividad privada de todo el país y el exterior, según se adelantó en la universidad "Gabriel René Moreno".

Este seminario denominado "Santa Cruz y la integración", está auspiciado por el Instituto para la Integración de América Latina, la Secretaría General de Integración, la Cámara de Industria y Comercio además del Comité de Obras Públicas. Según el programa comienza el lunes en el salón del hotel Los Tajibos y concluirá el miércoles 13.

Será el rector de la UBGRM David Terceros, el encargado de delinear los objetivos que persiguen las instituciones locales al coauspiciar este seminario y realizar un análisis de las posibilidades de este departamento en cuanto a integración a nivel regional y subregional.

En la universidad se dijo que al concluir este seminario se conocerán conclusiones orientadas hacia una real incorporación de esta región a los programas de desarrollo del proceso de integración dentro la economía latinoamericana. Es decir se buscará obtener un mejor aprovechamiento del trato preferencial que otorgan a Bolivia la Asociación Latinoamericana de Libre Comercio (ALALC) y del Acuerdo de Cartagena.

De acuerdo al temario el siguiente será el desarrollo de este seminario: Lunes.- Bolivia ante los procesos de integración y cooperación en América latina.

Martes.- Situación y perspectivas del desarrollo industrial de la región de Santa Cruz. Programa automotriz dentro el Grupo Andino y asignación otorgada a Bolivia. Posibilidades que se ofrecen a la diversificación industrial de Santa Cruz dentro los mecanismos de integración industrial de ALALC y el Grupo Andino. Situación y perspectivas del desarrollo agrícola en la región de Santa Cruz. Finalmente, posibilidades que ofrece ALALC y el Pacto Andino a la agricultura de Santa Cruz.

Miércoles.- El rol de la pequeña y mediana empresa y de las empresas conjuntas en los procesos de integración de América latina. Situación y perspectivas de la pequeña y mediana empresas de Santa Cruz.

Al acto de inauguración han confirmado su asistencia las principales autoridades regionales. Para este domingo se espera el arribo de expertos en Integración Latinoamericana que han sido invitados a participar en este encuentro.

AUDITORES FINANCIEROS

PARA IMPORTANTE EMPRESA DE AUDITORIA

LA BUSQUEDA SE ORIENTA HACIA AUDITORES FINANCIEROS O ESTUDIANTES AVANZADOS EN LA CARRERA, QUE CUENTEN CON ALGUNA EXPERIENCIA PREVIA EN EMPRESAS DE ENVERGADURA O EN ESTUDIOS PROFESIONALES DE PLAZA. LA EDAD IDEAL SE ESTIMA ENTRE LOS 25 Y 35 AÑOS.
EL CONOCIMIENTO DEL IDIOMA INGLES ES PREFERIBLE PERO NO EXCLUYENTE.
LA POSICION IMPLICA LA INTEGRACION A UN GRUPO DE AUDITORES DE PRIMER NIVEL Y UN EVIDENTE DESAFIO PROFESIONAL.
PARA QUIENES PIENSEN REALIZARSE EN EL MARCO PRECEDENTEMENTE EXPUESTO SE LES OFRECE UNA INTERESANTE REMUNERACION, ESTABILIDAD Y CURSOS DE CAPACITACION LOCAL Y EN EL EXTRANJERO.
A LOS INTERESADOS, ROGAMOS EL ENVIO DE ANTECEDENTES COMPLETOS.

Top Management INTERNATIONAL
TOTAL RESERVA
CASILLA 5860 - LA PAZ

CONSEJO NACIONAL DE EDIFICACIONES ESCOLARES

"CONES"

CONES Aporte 1%

Empadronamiento General de Contribuyentes al Plan Nacional de Edificaciones Escolares

En cumplimiento a disposiciones legales, se pone en conocimiento del Sector Público y Privado, Administración Central, Ministerios de Estado, Administración Descentralizada, Instituciones Públicas, Empresas Públicas, Empresas Mixtas, Administración Departamental y Municipal, Comercio, Industria, Banca, Construcción, Minería Mediana y Chica, Agropecuaria, Transportes, Comercio Minorista no tradicional, Sector Artesanal y Profesionales libres y toda la población activa del país, que trabaja en los diversos sectores de ocupación y en particular a los que ofician de AGENTES DE RETENCION, la obligación que tienen de inscribirse en el PADRON DE CONTRIBUYENTES al "Plan Nacional de Edificaciones Escolares" de conformidad al Decreto Supremo N°. 07541 de 9 de marzo de 1966.

Para el cumplimiento de la inscripción o reinscripción en el Registro de Contribuyentes deberán llenar el Formulario 05-IF que debe obtenerse en:

La Paz —Av. Camacho esq. Loayza, Piso 10 (Edif. Banco Boliviano Americano)
Cochabamba —Calle 25 de Mayo esq. Ecuador, Of. Distrito Escolar.
Santa Cruz —Calle Colón N°. 38
Oruro —Plaza 10 de Febrero, Of. de la Prefectura
Sucre —Plaza 25 de Mayo, Of. de la Prefectura
Potosí—Plaza Alonso de Ibañez, Of. de la Prefectura
Tarija —Calle General Trigo N°. 522
Trinidad —Calle Cipriano Baraco N°. 709, Of. Distrito Escolar

Una vez llenado el Formulario 05-IF se le asignará el número del padrón de Registro de Contribuyentes, que servirá para los depósitos bancarios.

El término para la inscripción en el REGISTRO es hasta el 30 de abril de 1977, vencido el plazo los renuentes se harán pasibles a las sanciones prescritas en el Código Tributario.

La Paz, marzo de 1977

Ing. Guillermo Jiménez Virreira
DIRECTOR EJECUTIVO DE CONES

Aviso de Remate

El DR. Jaime Catacora Linares, Juez 3° de Partido en lo Civil de la Capital etc.

HACE SABER: Al público en general que por proveído de 7 de Abril de 1977 se ha señalado el día 14 del mes en curso a hrs. 16 para el verificativo del remate de los bienes inmuebles consistentes en los lotes de terreno "Chusicani" de 12.000 Mts2. "Chacatancani" de 11.500 Mts2. situados en la ex-hacienda Taipichullo, cantón Mecapaca Prov. Murillo de este departamento, sobre la base de $b. 70.500 y sea con las formalidades de ley.

Por tenerse así ordenado en el juicio ejecutivo seguido por Demetrio Zurita Claros contra Víctor Elías Vargas Guillen sobre devolución de depósito de dinero.

Los interesados en dicho remate pueden concurrir el día y hora señalados a la Tribuna de remates del Palacio de Justicia previo el depósito del 5% de ley en Secretaría.

Es mandado a librar en la ciudad de La Paz, a los nueve días del mes de Abril de mil novecientos setenta y siete años.

P.O. del Sr. J. 3° de P. en lo C.

Alberto Villegas Ferrufino,
Secretario del Juzgado 3ro. de Partido en lo Civil.

PANTUR
el mundo en sus manos
¿VIAJA?
LE ESPERAMOS EN AV. 16 DE JULIO 1551
TEL. 23147

MANCHADITAS
GALLETA GUIA

¡ Ayúdanos a ayudar !
SOCIACION DE GUIAS/SCOUTS DE BOLIVIA
Pedidos al Tel. 58287.

FANASE S.A.

Liquida...

totalmente sus saldos

PRODUCCION GESTIONES ANTERIORES

• Casimires TETORN
• Telas VARIADAS

HASTA AGOTAR SU EXISTENCIA

Preparando sus NUEVOS y MEJORES productos

PRECIOS BAJISIMOS

Para minoristas y mayoristas

VENTAS: Avda. CHACALTAYA N° 722

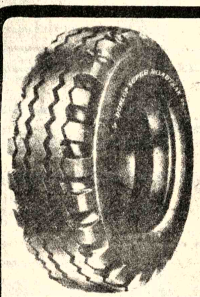

LLANTAS
LLANTAS
LLANTAS
LLANTAS
LLANTAS
LLANTAS

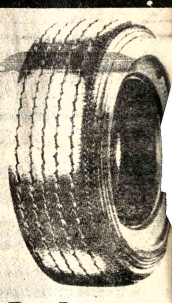

LA MEJOR CALIDAD A PRECIOS MAS BAJOS QUE LAS LLANTAS COMUNES

Ejemplo:

5.60 x 15 PARA WOLSWAGEN A SOLAMENTE $b. 380

900 x 20 DE 14 PLY SEMIPANTANERA PARA CAMION $b. 2.700

.- AHORA DISPONEMOS DEL MAYOR SURTIDO DE MEDIDAS PARA AUTOMOVILES, CAMIONES, CAMIONETAS, TRACTORES, MOTONIVELADORAS, PALAS CARGADORAS Y OTROS EQUIPOS PESADOS.

SICASUD LTDA.

AV. MONTES 523 — TELEFONOS 21750 — 41763

SUCURSALES Y AGENCIAS EN TODO EL PAIS

DUNLOP

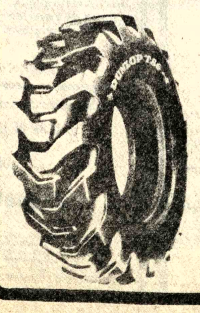

LA MEJOR LLANTA INGLESA

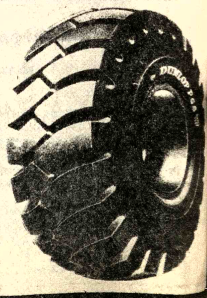

En Quito

Brasileños y ecuatorianos juegan hoy "Libertadores"

QUITO, ABR 9 (AFP).- Emparejados en puntos y en goles se medirán mañana domingo aquí los campeones de Brasil y Ecuador por la Copa de Fútbol Libertadores de América. Se jugarán dos partidos, por cuenta de la Libertadores enfrentándose en Quito el campeón local, Nacional, con el subcampeón visitante, Corinthians, y en Cuenca el campeón brasileño internacional con el subcampeón.

Los visitantes tendrán en su contra primordialmente la altura, Quito a 2.600 metros y Cuenca con 2.800.

En la capital ecuatoriana el partido comenzará a las 15H00 GMT.

Los cuatro planteles cumplirán la segunda fecha de su liguilla, luego de sendos empates en la primera jornada, el domingo último, cuando los equipos auriverdes empataron entre si 1/1 y los ecuatorianos 0/0.

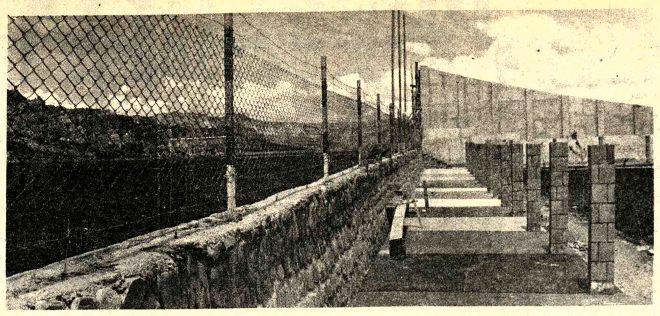

OBRAS EN ACHUMANI.- Vista parcial de la cancha de fútbol del club The Strongest, ubicada en Achumani. Nótese la alambrada olímpica, al fondo un frontón y otras obras colaterales que serán entregadas en forma parcial en un acto a realizarse hoy.

pollos campeones con Nutrinal
ALIMENTO BALANCEADO

LA PAZ: TEL.25696 COCHABAMBA: TEL.21389
SANTA CRUZ: TEL. 28872

CARRERAS TECNICAS
CEPU
- Contabilidad especializada.
- Visitador Médico.
CEPU
Ingavi 1047 Of. 2, Tels. 26915 - 61670.

Portugal superó ayer por 2-1 a México en juvenil de fútbol

CANNES, FRANCIA, ABR 9, (AFP).- Portugal derrotó a México hoy aquí por dos goles a uno en un partido del campeonato juvenil de fútbol.

Los goles fueron marcados por el mexicano Rafael Landero a los 49 minutos y por los portugueses José Moutino a los 50 y Antonio Martins a los 78.

Durante el partido, Antonio Martins reemplazó a Ademar Márquez a los 33 minutos y José Rafael a Jorge Silva a los 57.

El árbitro llamó la atención al mexicano Armando Romero a los 43 minutos y a los portugueses Mario Suárez a los 21 y José Moutino a los 63.

Después de la victoria francesa contra Checoslovaquia, los portugueses debían vencer a los mexicanos al menos por cuatro goles de diferencia para tener una posibilidad de clasificarse.

Sin embargo, la formación mexicana se reagrupó desde el comienzo del partido delante de su excelente arquero.

Elche empató con el Real Madrid uno - un

MADRID, ABR 9 (AFP).- Elche y Real Madrid empataron 1/1 en un partido jugado hoy en Elche valedero para la vigésimo novena ronda del torneo liguero del fútbol español.

Dos argentinos, Gomez Voglino, por el cuadro local (minuto 22) y Roberto Martinez, por el Real (69), hicieron los goles del encuentro que tuvo dos fases distintas.

En la primera parte, Elche dominó ostensiblemente, destacándose la actuación del argentino Trobbiani, que se constituyó en el motor que hi funcionar a tope al equipo.

En el segundo tiempo, al s anulado el argentino por u estricta marcación, el conjur local se vino abajo lo que apr vechó el Real para dominar igualar la contienda.

Elche, que cuenta ya c cuatro negativos, se les esca un punto de oro, mientras que Real ganó un positivo m valioso que le permite conserv las esperanzas de jugar próxima temporada en la co de la UEFA.

Peruanos viajan próximo miércoles a Venezuela

LIMA, ABR 9, (AFP).- La selección peruana de fútbol juvenil partirá el miércoles próximo a Valencia, Venezuela, para intervenir en el torneo sudamericano eliminatorio con miras al mundial de Túnez.

El equipo, integrado por 18 jugadores, será elegido el martes entrante, luego de un partido amistoso en Lima con la representación juvenil de Bolivia.

La delegación irá e cabezada por el Gener Ricardo Marthans, a quie acompañarán el delegad Alfonso Bringas, el jefe d equipo Julio Lozano, el médic José Chirinos, el entrenad Marcos Calderón, el asesor Jul Cruzado, el preparador físi Luis Zacarías, el kinesiólog Isauro Medina y el utilero Jo Carrión.

En Cochabamba

Cnl. Zamora fue reelecto titular de club Litoral

En última asamblea general del club Litoral de Cochabamba fue elegida la mesa directiva por la gestión 1977-78.

Como presidente honorario fue designado el Prefecto de ese Departamento, Milivoy Eterovic Matenda; vice presidente honorario, José Luis Palacios Medina.

El directorio activo lo integran las siguientes personas: Presidente, Tcnl. Jorge Zamora Carvajal, reelecto; primer vice presidente, Cnl. Jorge Torres; segundo vice presidente, Ins Armando Valdez; fisc general, Tcnl. Oscar Colodr secretario de hacienda, M Alfonso Martínez; de acta Juan Arancibia; de deporte Cnl. Manuel Terrazas; relaciones públicas, Jorg Alarcón; secretario de m tículas, My. Efraín Palenqu

Vocales: Cap. Enriq Baldiviezo, Luis Pereira, Javi Gurruchaga, Eduardo Villega Salvador Candori, Antonio O vares, Jaime Alarcón y Vict Frías.

el público tiene que demostrar en todas las actividades deportivas, que es el campeón del buen comportamiento.

Constancio Kilowatt

Rol para el torneo colegial de volibol

PRIMERA CATEGORIA NIVEL MEDIO VARONES

CANCHA INSEF.
FISCAL: Prof. Augusto Aldana.
COLEGIOS.- 1.- Col. American School, 2.- Col. Antonio Diaz Villamil, 3.- Col. San Marcos, 4.- Col. Franz Tamayo, 5.- Col. Nacional Bolivar, 6.- Col. Nacional Ayacucho.
PRIMERA FECHA: miércoles 13 de abril

Hs. 14.00 Bolivar	( )	- Antonio D. Villamil	( )
Hs. 15.00 Franz Tamayo	( )	- San Marcos	( )
Hs. 16.00 Ayacucho	( )	- American School	( )

SEGUNDA FECHA viernes 15 de abril

Hs. 14.00 Franz Tamayo	( )	- American School	( )
Hs. 15.00 Ayacucho	( )	- Bolivar	( )
Hs. 16.00 San Marcos	( )	- A. Diaz Villamil	( )

TERCERA FECHA: lunes 18 de abril

Hs. 14.00 San Marcos	( )	- Bolivar	( )
Hs. 15.00 Ayacucho	( )	- Franz Tamayo	( )
Hs. 16.00 A.D. Villamil	( )	- American School	( )

CUARTA FECHA: martes 19 de abril

Hs. 14.00 Ayacucho	( )	- San Marcos	( )
Hs. 15.00 A.D. Villamil	( )	- Franz Tamayo	( )
Hs. 16.00 A. School	( )	- Bolivar	( )

QUINTA FECHA: jueves 21 de abril

Hs. 14.00 A. School	( )	-San Marcos	( )
Hs. 15.00 Bolivar	( )	- Franz Tamayo	( )
Hs. 16.00 Ayacucho	( )	- A. Diaz Villamil	( )

PRIMERA DE HONOR DAMAS
FISCAL: Prof. Leonor Quintanilla Erquicia
CANCHA: "B" del Coliseo Cerrado
COLEGIOS: 1.- Col. Lourdes, 2.- Col. Santa Ana, 3.- Col. Maria Auxiliadora, 4.- Col. Inglés Católico, 5.- Col. Maria Mazarello, 6.- Lic. La Paz, 7.- Lic. Francia.
PRIMERA FECHA: martes 12 de abril

Hs. 14.30 Liceo Francia	- Santa Ana
Hs. 15.30 M. Mazarello	- Maria Auxiliadora
Hs. 16.00 Inglés Católico	- Liceo La Paz

SEGUNDA FECHA: jueves 14 de abril

Hs. 14.30 M. Mazarello	- Inglés Católico
Hs. 15.30 Liceo Francia	- Liceo La Paz
Hs. 16.00 Lourdes	- Maria Auxiliadora

TERCERA FECHA: lunes 18 de abril

Hs. 14.30 Lourdes	- Inglés Católico
Hs. 15.30 Santa Ana	- Liceo La Paz
Hs. 16.00 Liceo Francia	- Maria Mazarello

CUARTA FECHA: miércoles 20 de abril

Hs. 14.30 Santa Ana	- Maria Mazarello
Hs. 15.30 Lourdes	- Liceo Francia
Hs. 16.00 M. Auxiliadora	- Inglés Católico

QUINTA FECHA: viernes 22 de abril

Hs. 14.30 Santa Ana	- Lourdes
Hs. 15.30 M. Auxiliadora	- Liceo Francia
Hs. 16.00 Liceo La Paz	- Maria Mazarello

Anotando un gol reapareció el famoso futbolista Gerd Muller

MUNICH, ALEMANIA FEDERAL, 9, (LATIN-REUTER).- El centrodelantero Gerd Mueller celebró hoy su retorno a las canchas anotando uno de los goles de su equipo, Bayern Munich, en el partido disputado aquí contra el F.C. Kaiseslauteren por el torneo de fútbol de Alemania Federal.

El tanto del "bonbardeo", restando 45 segundos para finalizar la primera etapa, reforzó el triunfo por 3-0 del Bayern.

Mueller estuvo alejado del fútbol más de dos meses luego de una operación a la espalda y durante ese lapso Bayern descendió al octavo lugar en la tabla de posiciones inclusive fue eliminado de la "Copa Europea de Fútbol", un certamen que había ganado tres veces consecutivas.

Karlheinz Rummenigge y Erhan Cenal señalaron lo restantes goles del Bayern, qu con esa victoria escaló hasta sexta posición.

En otro partido de la lig disputado esta noche, M.S. Luisburg igualó 1-1 con el Tenn Borussia Berlin en tanto F. Cologne se impuso 4-0 al Ro Weiss Essen en un cotejo sem final por la copa de Aleman Federal.

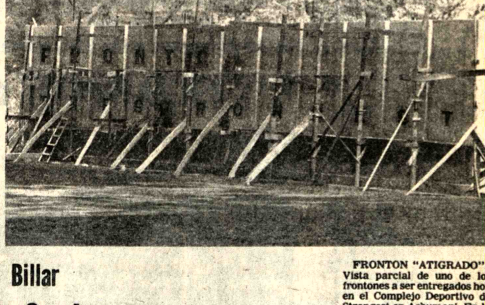

FRONTON "ATIGRADO".- Vista parcial de uno de los frontones a ser entregados ho en el Complejo Deportivo d Strongest en Achumani. En l oportunidad se realizará un "kermesse", y será pro clamado presidente del club d dirigente Rafael Mendoza.

MULTITUDINARIA CONCENTRACION "ATIGRADA"

HOY Domingo 10 de abril de 1977

COMPLEJO DEPORTIVO DEL CLUB THE STRONGEST

Conmemorando el 69 aniversario de fundación de los gloriosos colores gualdinegros, el domingo 10 de Abril todos los "atigrados" de corazón tienen una cita de honor en los terrenos del COMPLEJO DE ACHUMANI.

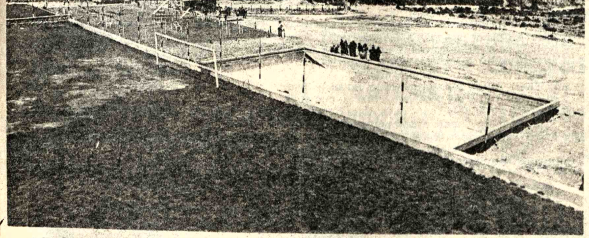

Hincha "atigrado" te esperamos con tu familia desde las 9 horas.

Habrán competencias deportivas:

Motocross - carreras de Ciclismo - Fútbol - Básquetbol - Volibol

GIGANTE KERMESSE platos criollos e internacionales

★ Refrescos..... ★ Cerveza.

Presentación de destacados conjuntos artísticos. La fiesta deportiva estará animada por las Bandas de la Municipalidad y Policía Boliviana.

LA CARAVANA DE VEHICULOS: Partirá a las 8 horas de la Plaza San Francisco. Habrán premios para las movilidades mejor adornadas con motivo del aniversario "atigrado".

Billar

Ceulemans a un paso de ganar campeonato

TOKIO, ABR 9, (AFP).- El belga Raymond Ceulemans es virtual campeón mundial de billar a tres bandas luego de la quinta jornada, jugada hoy, del campeonato que se desarrolla en Tokio.

Ceulemans 14 veces campeón mundial desde 1963, tiene una ventaja decisiva de 5 puntos sobre el japonés Yoshio Yoshihara, segundo en la clasificación, y a quien enfrentará el domingo.

En la quinta jornada del campeonato, el ecuatoriano Legarda derrotó al japonés Komori 60/57 en 52 vueltas, y el peruano Sugimizu fue derrotado 60/52 en 55 vueltas por el japonés Funaki.

PANTUR
el mundo en sus manos
¿VIAJA?
LE ESPERAMOS EN AV. 16 DE JULIO 1551 TEL. 23147

Comité de Obras Deportivas Departamentales

"Convocatoria Nº. 02/77" Segunda Convocatoria

Se convoca por segunda vez a Empresas Constructoras de primera, segunda y tercera categorías, a presentar propuestas para la ejecución de obras a realizarse en el Estadio Departamental "William Bendeck", de la Ciudad de Santa Cruz de la Sierra, sector norte, en la ampliación de la Tribuna de Preferencia.

El costo oficial de la obra asciende a $b. 5.300.000.-- Las Especificaciones técnicas especiales, generales y los planos respectivos, podrán ser retirados de la Secretaría del Comité de Obras Deportivas Departamentales, previa presentación de la papeleta de depósito por el valor de $b. 600.-- depositados en la Cta. Cte., Nº. 3-012 en el Banco del Estado.

Las propuestas deberán presentarse en sobre cerrado y debidamente lacrado hasta las 17 horas del día 25 de Abril del presente año, en la Secretaría del Comité de Obras Deportivas Departamentales, calle Ingavi Nº. 457 Segundo piso del Edificio del Deportista (Coliseo) con el rótulo siguiente:

"CONVOCATORIA Nº. 02/77"
SEGUNDA CONVOCATORIA
Ampliación Tribuna de preferencia del Estadio William Bendeck

Santa Cruz, 5 de Abril de 1977

Dr. Abrahan Telchi Giacoman
Presidente del Comité de Obras Deportivas Departamentales

PRESENCIA Deportes

La Paz, Bolivia, domingo 10 de abril de 1977

PLANTEL CELESTE.- Alineación que, con algunas variantes, presentará esta tarde Bolívar en su reaparición ante la afición local enfrentando al representativo de Unión de Santa Fe, a partir de las 15 horas.

Unión de Santa Fe en la primera prueba de Bolívar

Con miras a la Copa Libertadores

Bolívar, campeón nacional de fútbol recibirá esta tarde en su estadio la visita del equipo argentino Unión de Santa Fe en una fase más de su preparación para su participación en la próxima versión de la copa "Libertadores de América" frente a equipos colombianos.

La representación argentina arribó anoche a esta capital confiada en poder cumplir esta tarde en buen papel frente al campeón. Unión de Santa Fe llegó precedido de muy buenos antecedentes y cuenta en sus filas con buenos valores individuales que destacan en el profesionalismo del vecino país.

Por su parte, Bolívar espera cumplir acertadamente este su compromiso que virtualmente es el primero de importancia antes de que el equipo intervenga en el torneo "Libertadores de América".

La ventaja del equipo "celeste", es que una gran mayoría de su gente vino actuando junta en la selección nacional de fútbol que cumpliera destacado papel en la primera fase de las eliminatorial del mundial.

El equipo entrenó en forma meticulosa durante los últimos días luego de su triunfo por 4 goles a 1, el pasado domingo sobre la preselección nacional juvenil.

Bolívar se mostrará esta tarde, sin duda, mucho más completo y con sus hombres titulares. La dirección técnica estará encargada al flamante contratado Miguel Ubaldo Igniomirello, siempre y cuando éste abandone una clínica local durante las próximas horas donde fue internado aquejado por una fuerte bronquitis.

De acuerdo a determinaciones adoptadas el partido internacional de esta tarde en el estadio "Libertador Simón Bolívar", se iniciará a las 15 horas.

Hoy se realizará la Kermesse en Stronge

En acto especial a cumplirse hoy, desde las 10 hora Achumani, se realizará la gran "kermesse" organizada el club The Strongest con motivo de conmemorar su xagésimo noveno aniversario de fundación.

En la oportunidad y en presencia del Presidente d República, Gral. Hugo Banzer Suárez, el titular del C plejo Deportivo de Achumani, Rafael Mendoza, entreg parcialmente algunas de las obras del mencionado c plejo.

Entre las mencionadas obras se cuentan: canchas tenis, piscina, frontones de pelota a paleta y de mano como un parque de diversiones destinado a los peque socios de la institución "atigrada".

En la oportunidad las filiales de la institución proceder a proclamar públicamente a Rafael Mendoza como el nu presidente del club por la gestión de 1977-78. Mendoza, qu retornó ayer de Europa, será posesionado luego en el ca en la primera asamblea general de la institución.

Finalizado el acto de la entrega de obras y la p clamación el directorio del Complejo Deportivo de A mani de The Strongest ofrecerá un asado campestre al del Estado, acompañantes y personas especialmente vitadas.

Todo lo que se recaude en la "kermesse" de ho neficiará integramente a las obras de la entidad en su de Achumani.

La selección juvenil viajará hoy a Lima

La Selección Juvenil de Fútbol superó 3-0 a Municipal en un cotejo amistoso jugado a puertas abiertas en el estadio "Luis Lastra". El encuentro sirvió de preparación para el seleccionado juvenil que hoy emprende viaje a Lima, para luego continuar a Mérida, Venezuela, donde intervendrá en las eliminatorias del Mundial Juvenil que auspicia la FIFA.

EQUIPOS Y GOLES

La Selección Juvenil presentó a Arispe, Vargas, Fierro, Tórrez, Peña, Carlos Flores (capitán), Oropeza, Noriega, Villarroel, Portugal y Rojas. Alternaron Parada, Acosta y Lima.

Municipal (0).- Melgarejo; Aldunate, Fanola, Cristaldo, Carranza, Aspiazu, Juan Carlos Oropeza, Berrios, Blanco, Zambrana y Linares. Alternaron Dorado, Amuruy, Artieda y Sánchez.

GOLES: Rojas 20', Noriega 38' y Villarroel 40' del primer tiempo.

EXPULSADO: Juan Carlos Oropeza de Municipal.

Juez: Gemmer Loayza. Linesmen: Zavaleta y Escalante.

La Selección Juvenil se alzó con la victoria pero sin llegar a convencer plenamente. Es verdad que mejoró en relación a su cotejo jugado frente a Bolívar, pero los yerros continúan tanto en la defensa como en el medio campo.

Ramiro Blacutt, se está jugando una carta muy difícil, ya que este equipo no ha logrado conformar un plantel capaz de lograr un rendimiento estable.

DELANTERA JUVENIL.- Este ataque del seleccionado juvenil se presentó ayer frente a Municipal en el estadio "Lastra", en el último partido de preparación. Hoy viajarán a Lima.

Tarijeños de la selección recibirán homenaje en S. Cruz

SANTA CRUZ, 9 (PRESEN-A) - Cuatro seleccionados cionales de fútbol recibirán menaje en esta ciudad el óximo viernes 15, de parte de Asociación de Residentes rijeños, según se adelantó. Los jugadores chaqueños que rán distinguidos en esa asión en reconocimiento a la bor que desplegaron dentro el eccionado "Bolivia" en la mera fase de las eliminarias para el mundial son: rfirio Jiménez "Tamayá", rlos Aragonés, Ovidio Mezza Erwin Espinoza.

Los tarijeños están eparando un amplio ograma para conmemorar un evo aniversario de la "Batalla la Tablada".

CTIVIDAD DEPORTIVA UCEÑA

SANTA CRUZ, 9 (PRESEN-A) - La primera competencia colar de ciclismo se realizará esta ciudad entre el primero dos de mayo próximo ausiado por la Dirección Distal de Educación y la pervisión de Educación ica. La competencia será a estudiantes del ciclo medio intermedio en ambos sexos y categorías que van desde seis 5 años y una especial para 18 os. La carrera será por el ema de eliminación y se putará en el circuito olímpico colegio La Salle, según una cular de la supervisión donde anuncia la concesión de ios premios.

SQUET

os equipos femeninos de ooming" y "Always Ready" han clasificado como elistas en el torneo apertura básquet 1977 que ingresa a su final. Ambos cuadros derán la clasificación.

EDREZ

l primer torneo juvenil de drez en esta ciudad se disará a partir del 15 del sente mes según la conatoria dada a publicidad por asociación cruceña de ajez. Se trata de un campeonato la categoría juvenil para bos sexos donde podrán icipar inscritos hasta una d de 17 años.

EVOS JUGADORES

egún la prensa local cuatro pes de primera división han istrado nuevos jugadores en últimos días. Real Santa z, cuenta en sus registros Elvio Cuéllar, Jorge Vega. rlos A.Vargas (ex Desvers), Adalberto Aguilera y rmelo Domínguez. En oming: Carlos Reynaldo, que Suárez, Víctor Hugo óbar, Ricardo D'Angelis y niel Veizaga (ex Stormers). San Aurelio:Urbano Cuéllar, ente Robles y Rodolfo Coca, dos últimos de la Liga de miri. Universidad: Pinto, nán Cabrera y Eduardo Sto-

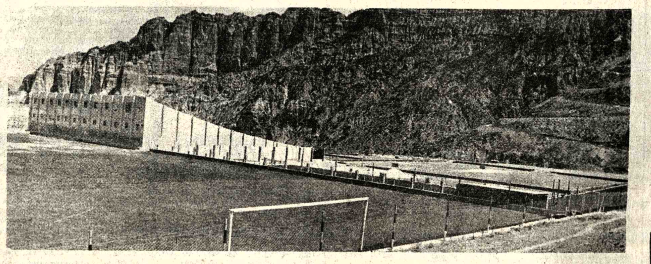

ACHUMANI.- Vista panorámica de las instalaciones que entregará hoy The Strongest en la zona de Achumani, como parte del Complejo Deportivo que está encarando.

Torneo local e volibol se iniciará el 17

l domingo 17 de abril se iará el torneo oficial de volique estará auspiciado por la ciación Departamental. En cipio su inauguración es- fijada para hoy, pero de- a los feriados de Semana ca se resolvió postergarla.

L DE LA PRIMERA FECHA

rol de cotejos para la nera fecha es el siguiente:

rs. 9.15.- Primera de Honor ones; Mariscal Santa Cruz Franz Tamayo.

rs. 10.00.- Primera de Honor as: Mariscal Santa Cruz vs. eomil.

rs. 10.45.- Varones: Alas vs. ral.

SCAL.- Germán López. ntador: Comité Técnico. tros: Colegio de Arbitros. ité Médico, Dr. Luis Pare-

MNASIO "YORK"

*DAMAS *VARONES *NIÑOS
o único
as Instalaciones
io 1287 - Colón - Tel. 41351

UNION DE SANTA FE

PROBARA HOY DOMINGO 10 LA CAPACIDAD DEL CAMPEON NACIONAL

SENSACIONAL COTEJO INTERNACIONAL QUE SE INICIARA A LAS 15 HORAS

ENTRADAS:

LAS ENTRADAS ESTARAN A DISPOSICION DEL PUBLICO DESDE LAS 9 HORAS EN LA SECRETARIA DEL CLUB, Y BOLETERIAS DEL ESTADIO DE ACUERDO A LOS SIGUIENTES PRECIOS :

Butaca Numerada $b. 60.00.

Preferencia $b. 50.00

General $b. 40.00.

HINCHA "CELESTE" - apoya a tu club, asistiendo a los cotejos de práctica de tu equipo.

FELICES VACACIONES INVIERNO...

con "PULIDO"

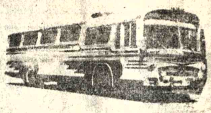

"SUDAMERICA EN SU BOLSILLO"

VUELVE NUESTRO CLASICO TOUR"

"4 PAISES "

ARGENTINA BRASIL PARAGUAY URUGUA

Partida desde Tarija 20 de Junio. Retorno 15 de Julio .
Total 26 días maravillosos

Junio
20 TARIJA partida destino Argentina. Alojamiento ciudad Orán. Hotel Colonial
21 ASUNCIO Alojamiento Hotel Asunción Palace
22 ASUNCION día libre. Noche: Cena y Peña Folklórica
23 ASUNCION paseo ciudad. Tarde: partida Foz do Iguacú, visitando además Lago Ipacaraí, Santuario Virgen Caacupé, Puente de la Amistad. Alojamiento
24 CATARATAS DEL IGUAZU un hermoso paseo por esta "maravilla" de la naturaleza Tarde: partida Curitiba
25 CURITIBA Alojamiento Hotel Criciany Día libre.
26 CURITIBA paseo ciudad y alrededores
27 SAO PAULO Alojamiento Hotel Itaúna. Día libre
28 SAO PAULO City Tour ciudad, incluido Instituto Butantán, Museo de Artes
29 RIO DE JANEIRO Alojamiento Hotel Gran Presidente. Día libre
30 RIO DE JANEIRO Paseo por sus hermosas playas, Fluminense, Botafogo, Copacabana, Almuerzo y excursión "Pan de Azúcar" "Corcobado"

Julio
1 SAO PAULO retorno para descanso. Alojamiento
2 SANTOS día de playa en la tierra de 'Pelé". Luego continuación viaje
3 PORTO ALEGRE Alojamiento Hotel Savoy. Día libre Tarde: paseo ciudad
4 MONTEVIDEO Alojamiento Hotel California
5 MONTEVIDEO Tour ciudad, playas
6 BUENOS AIRES Alojamiento Hotel Royal
7 BUENOS AIRES día destinado visitar su comercio
8 BUENOS AIRES City Tour ciudad: Casa Rosada, Catedral, Congreso, Calle Corrientes Barrio La Boca calle Caminito. Tarde: Paseo por el delta del Paraná "Tigre"
9 BUENOS AIRES Visita Santuario Virgen de Luján, luego continuación Cordoba
10 CORDOBA Alojamiento Hotel Castelar
11 CORDOBA Paseo ciudad y alrededores
12 TUCUMAN partida desde Córdoba, visitando: Sierras La Falda, Cosquin, Los Cocos, luego continuación viaje Tucumán. Alojamiento Hotel Plaza.
13 TUCUMAN Día libre.
14 TUCUMAN paseo ciudad, cadena Sierras "San Javier, Villa Nouguez, Cadillal,
15 TUCUMAN partida destino TARIJA

Fin de nuestros servicios

Precio al contado $b. 8.000 — por persona

NUESTROS SERVICIOS INCLUYEN: Transporte en modernas unidades Pullman. Hoteles Baño privado, media pensión en todo el Tour.

RESERVAS:

"ORGANIZACION PULIDO" BOLIVAR 871 Tel. 2938 TARIJA
LA PAZ. E.V.O. Ltda. Loayza 250 Edif. Castilla Tel. 25994
COCHABAMBA Viajes "Tejada" Plaza 24 de Sepbre Tel. 25169
ORURO. Inti Tours 6 de Octubre 1046 POTOSI Inti Tours.
SUCRE. Candelaria Tours Bolivar 409 Tel. 1099
SANTA CRUZ Turismo "Balas" Bolivar 16 Tel. 22610
POTOSI Nomade Tours. Edificio Cámara de Minería Tel. 5288

P - IBT - 100 - 5-77